明治三十九年十一月一日第三種郵便物認可　中華郵政局掛號認爲新聞紙類

盛京時報

The Shengching Shihpao

論說

論民族自決主義（下）

（傲霜庵）

凡民族自決主義之條件。除歷史與實力外。須爲異種民族就此點言之。內外蒙古民族。其骨格相貌。語言文章。與中國人全然不同。一望而知。日人之於韓人。不如此其甚。相貌骨格之類似。人類學者中。或有日韓同祖之說。可以徵實。至其語言文字。雖有不同。然其組織則相同。朝鮮混漢語以諺文。（朝鮮固有之文字）日本亦混漢語以假名。（日本固有之文字）其組織全然一致。若合符節。蒙文既不用漢字。然其組織與日韓之語言相同。果爾。則由於民族自決主義所受之影響。中國殆有甚於日本者焉。況中國自五族而成。五族各異其語言文字種族。而日本僅僅不過有朝鮮乎。以上吾人所言。非欲揚日本抑中國者。惟就理論與事實言之耳。吾人本不屑作此種言論。然中國既有無識之輩。從中煽惑。向天吐唾。不覺其恐。所以不能默爾而作壁上觀也。豈好辯哉。然而所謂民族自決主義者。詞雖新奇。其旨趣不待威爾遜氏而後知。歐洲因此次大戰。始惹起此項問題。在中國及日本。早已將此種民族自決主義之實際問題。和平解決。中國辛亥之役。確係種族革命。而是時已解決種族問題。宣言五族共和。以期圓滿圖治。並無向隅之嘆。日本亦因日韓之併合。業經解決此項問題。由此以觀。滿蒙回藏非漢族之附庸。雞林非日本之屬邦。均皆渾然成爲一體。何民族自決之有乎。現今何須嘗歐美之糟粕步其後塵哉。況鮮人蒙民之倡民族自決者。非訴諸威爾遜。則言商諸巴黎會議。是豈民族自決之精神哉。是非出於自發的精神。不言可喻。朝鮮獨立運動之背後。有美國教士爲之聲援。上海英美報紙。及俄國方面消息。誣日人爲與蒙古問題有關係。要皆是不外使亞細亞各民族。相忌相爭。以妨其振興之狡計而已。國人宜相警戒。毋爲民族自決之妖說所惑。則幸甚矣。偶有所感。乃草此論。以作前日亞細亞自決主義論之跋焉耳。

亡國的危險學說

（傲）

梁士詒氏對於鐵路國際管理案。極端反對。致最後之意見書於徐總統。謂鐵路萬不可由各國共同管理。惟統一問題。在研究者。不妨列爲學說。謂不可以人廢言者。吾人於梁氏見之。梁氏之言。未始不中肯綮也。然由吾人觀之。不可徒以其爲學說之故。而任其存在。不少留之意也。夫虛無主義。無政府主義。及過激思想。均爲學說。而不與國家之存立相容者。故各國用國法禁止焉。倘有犯者。則得而誅之。至亡國的國際管理案之爲害國家。視虛無主義。過激思想。有過之無不及。何則。過激思想虛無主義之害。盡人所知。若國際管理案。則詭辯飾詞。動輒淆人視聽。其爲害蓋尤可怖矣。無稽之謠喙。國家尚且禁阻。況秘密賣國之危險學說乎。竊恐首倡此種亡國案者。後世其或無嗣乎。

俄國近狀與中國

（傲）

據倫敦電。俄國勞農政府。財政委員波哥列布夫提議。謂一年軍費。約需四十億留布。無法籌措。擬與美國訂結一大借款。又據另電云。勞農政府絕無振興產業之能力。舉凡全國鐵路森林。及其餘實業。擬委外國人經營云云。天下之事。無獨有偶。與中國現狀。何其酷似耶。東西映輝。何如此其甚耶。中國段派及英美派諸公。不啻憂無知已也。諸公者在中國不得逞其志。則亟宜去投依國勞農政府。想彼邦人士。必當仰以爲師。而託以國事乎。

取締中交票之無謂

（碩）

中交兩行爲國家銀行。在幣制統一之國家。惟國家銀行。或特許之商業銀行。得有發行紙幣之權能。其紙幣行諸國內。不特不受地方的取締。並不得低減其票面之價額。今吾國幣制。雖不統一。但地方對于中交兩行。究不能不認爲國家銀行。則中交銀行票之印有吉黑長春字樣者。在東三省當然有同等之效用。今當局一再取締。藉口紊亂金融。不准通用。誠不知其據何理由。令人無從索解。如曰三省當劃清界限。盍不改東三省官銀號爲奉天官銀號。胡爲官銀號之紙幣。可以通用於東三省。而中交兩行在東三省發行之紙幣。竟以省限。此不過就銀行紙幣言也。若夫爭政權則必包東三省。伸勢力則必聯東三省。則又何說。不寧惟是。即就紙幣言。奉天殖邊銀行所發行之一二角小票。當局曾限令其時日。一律收回。至今市面上仍有流行。是在其勢力範圍之下。猶不能發生其取締之無效力。至於中交兩行。信用素著。商民攜有吉黑長春字樣之紙幣。儘可向各該行兌換奉票。人民皆樂於收用。此種取締。不過無知恐民。受一時之恐慌。詎能伸其效力。倘當局而固知維持金融。則當於根本上加意研究。甚勿爲此無謂之舉動。反致市面受莫大之影響。願當局其諦聽之。毋令人竊笑焉。

德潛航艇之引渡

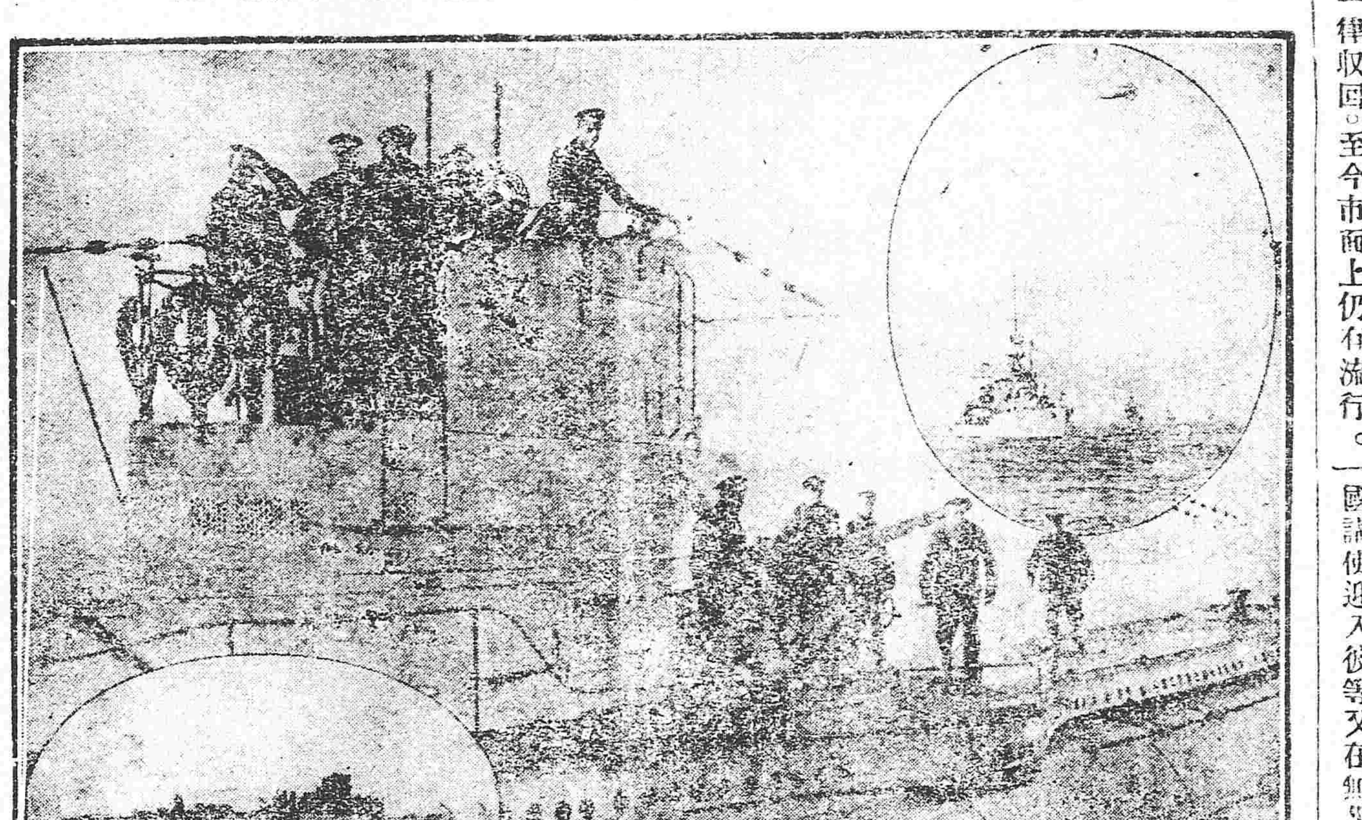

上英國艦隊　下德潛航艇

講和之一要項

▲國際勞動局之事務　據威爾遜氏所說明在不幸慘狀之世界男婦童孩依此施設可爲列國所救濟蓋其意義不問何地勞動者在希有之窮狀時訴於國際會議依列國之力可以得期其改善云故敷衍其意義則甲國有某災害而勞動者陷於困厄之時與歡迎之之乙國講使迎入彼等又在無災害之平時亦應於各國間勞動之盈虛以兩者合意使來經增減之雖然如斯則察邦國間之合意與各國國情之異同限於不悖各自爲政方針則始得行耳非耳自初使執出入開放主義又某國勞動者益於其國土生計狀態陷於不良之時訴於國際會議而開他國移民之道如斯則調節互相工資而後始可得實行故國際勞動局將來從歷年所可有及意外之利益于世界人類之一日然唯欲浴其恩惠爲如何提案亦要條理非然不可以不避粗漫之主張也

▲撤廢人種差別　現下日本所唱之撤廢人種差別之主張亦其意義有漠然者以未爲具體的大以有招誤解之虞故如此主義以一一揭其條項爲有利例如對永年在北美聯邦之圍本移民歸化權及土地所有權等與白人設差等之一項固無拒撤廢之理雖然由其國爲政方針禁低級勞動者或過剩之濫入之趣旨固依自國勞動之調節上而出非強生於人種上之觀察者又可以考慮也其他一一檢點則他國之行動有不得抗我主張者否有單出于人種上之忌嫉者有依內政之情勢者故責其不條理者避有條理者則我主張可以貫徹然此是不察欲強其主張則反有破其全部之虞苟他日于國際會議眞欲撤貫我主張須具體的講究披瀝于列國之前而日本之理論最要表裏徹底首尾貫通者也撤廢人種差別之語本爲好名辭又可代表白人以外之世界諸人種而（日本唱之者可謂壯舉雖然於實行上寧稱爲日本勞動者相當待遇之要求）非有利乎例如在北美之日本大對於美人得主張阿剌比亞人或羅馬人與我等同待遇否日本人之教求與白人同待遇故愈擬入人種範圍愈不得實行且日本人主張無差別則日本與放棄拒他國劣人種勞動者之濫入日本之權利無擇是果日本四千萬勞動者眞甘受歡迎否今日之當事者及資本階級恣行之與多數人民以甚大之累之悔恨無貽他日乎既設置國際勞動局則不可不使日本之勞動代表列席乃速設農工業其餘勞動組合以研究其方針之要要之我主張須條理井然使列國首肯若至國際勞動會議席上日本之提案遇一打擊則如之何但世界一家人種平等者固正理也故他日各國境界見撤去各國一切資本化爲共產之一日此主義見必行故以此爲一主義而絕叫者無論唯以此爲今日實行之目的則如上述要斟酌容赦時今日緊要之留意也（完）

紀事小說　蕊玉（一）

孟河馬生字叔文。本醫人子。少孤。美丰姿。倜儻自喜。値兵亂。挈母避燕北。承父業。懸壺山上。爲衣食計。會大疫。就醫者往往有奇效。聲明大著。時日用稍豐。年十九。尚未有室家。聞玉皇殿道士工琴。修贄謁見。請傳其術。道士相之曰。子大貴相。何流落至此。既又審曰。鼻運未交。然不出五六年。必有奇遇。且夫以妻貴。八座可唾手得。惟不得其死。愼之。因授以琴。學習三日。令生試彈。道士曰。未也。復學三日。道士鼓掌喜曰。子自是慧人。從此神而明之。壓倒廣陵散矣。生歸寓。冥心習弄。半載益精。操縵詩聲。一時無二。重陽日游西郊。有秋賽者。野外建高臺。雜陳燈綵。優人數輩。演劇酬神。金鼓喧闐。管絃並作。男女紛沓。紛白黛綠者。以數萬計。生無心觀劇。獵艷巡遊。粥粥羣雌。都無當意。斸見西南柳樹下。有一女客高足几。霧鬢雲鬟。眉目如畫。兩足穿鳳頭鞋。尖如削筍。旁立一媼。似母而女者。生不覺神奪。擠近女側。眈眈注視。女已覺。斜睨生。送媚流嬌。微笑無儔色。生就近以手從背後按其股。女以襪足潛蹴之。似令其去。生不肯行。女袖中墜一綠紗巾。生大喜潛納之。幸無人知。媼見生近女。叱曰。誰家輕薄兒。目灼灼至此。是何爲者。生逡巡立以嚙。女亦頻頻回首。既而戲已。生欲尾女蹤跡。而略一轉盼。女與媼已雜人中。紛擠如雲。不知何往。悵悵而返。展巾冥弄。見上繡並頭蓮。雙鴛戲水。下有蕊玉二字。蓋女名也。私心竊喜。如對玉人。惟物在人遙。輾轉不能釋抱。奄奄成病。飲食銳減。瘦類休文。母憂之。旋於枕畔得巾。詰曰。兒爲意中人耶。詳詰其故。生不能隱。備述曩時見女事。母潛招生友史生密議。詭託言訪消息。與女議婚也者。生病起。史就榻畔問疾。母言其故。託覓音耗。史銳身自任曰。女既有名。不難物色。當爲竭力謀之。數日至。笑謂生曰。君所見女郎。得無細腰長臉。頰有微渦者乎。生曰然。（未完）

廣告

滿鐵定期船　大連出帆

榊丸（三四〇二噸）每星期五正午開往青島上海（由上海駛回之時逕至大連）

神戶丸（二九二三噸）每星期二正午開往青島上海（由上海駛回之時暫泊青島）

▲除本事務所外在營口遼陽奉天鐵嶺長春各站均發售聯絡船車票

▲兩船現均有設備無線電信機

▲發售船票時間在埠頭事務所至開駛之日午前十二時四十分止若在代辦所同于午前十一時二十分截止

南滿鐵道株式會社

大連埠頭事務所

中日合辦　正隆銀行奉天支店　電話 長日二五二番 中二七一番

本行除照一般銀行例理一切外款重各項事宜如左

一 所有辦理存放及匯兌各項以親切叮嚀爲宗旨

一 凡放貸以主簿提以饒顧主

一 凡放貸從廉一尚公債票爲抵押者息率格外從優

一 各種公債票照市價交易

一 兌換金銀小洋事宜照市價格外公道以招徠

奉天小西關　奉天新市街　電話六八〇番

本行　大連大山通　總辦 安田善三郎　電話長六八一番

分行　營口 撫順 開原 錦州 長春 鄭家屯 芝罘 天津 旅順

東魯　聖然星命館由京到奉　爲

本館研究星命事業有年矣久於江廣京津官商各界素所深知因時局不靜擇暇訪友道過瀋水同人等知數理有方而四挽留鑑別命理以濟偉人之機遇何時榮陞官職爲將爲帥爲商謀利去向那方驗之已往查之未來面談五角草批壹元二元細批終身五元拾元重加細批者伍拾元問卜者奉送外埠函寄者筆資先交七日回件如有玉失本館負責筆資未寄者概不回覆批談不符筆資不領（地址設大西門裡於軒路北胡同內）每日早十鐘至晚六鐘止爲酬應時間特此佈知

本館主任謹誌

本會社於去年開辦以來內容尚缺完備以致外界誤會頻生謠該日起迺於去年十二月間開股東大會議定改良辦法當即招聘銀行專家担任各項業務雖爲日無多却見效極速核計今年陽歷一月間貸出之數已達十萬圓之多而外城四十萬圓之大借欵亦將告成來本社存欵者又絡繹不絕特恐外界不知眞相致生遺憾茲特揭諸報端以期各界得悉本社之現狀爲復將本社辦事之特色列下以供衆覽

一、辦理抵押信用各貸欵利息均極低廉　一、放欵手續務求簡便以期迅速　一、借欵者宜直接來社無需人介紹以免煩累而省耗費　一、對於借欵者本社不索各種小費　一、借欵者之償還期限緩速任借主之自由

奉天新市街千代田通十二番地

中日合辦滿洲企業株式會社

日電話三八八號

營業課目

軍裝軍械　硬煤烟煤　羊毛皮件呢絨　包辦工程

各種機械　五穀雜貨　電氣機械器具

鐵道材料　海味肥料　瀛車並其材料　代理

五金雜貨　油類木料　焦炭硫黃黑鉛　水火保險

銅鐵水管　道木洋火　綿花洋絲洋布

株式會社　大倉組

總行　日本東京市京橋區銀座三〇七

分行　北京 天津 營口 上海 九江 香港 安東 倫敦 紐育 漢堡 西土呢 大連 本溪湖等處 日本各地

奉天出張所　奉天十間房　日電五六番

資本金四千八百萬圓　拂込金四千二百萬圓　積立金貳千四百參拾萬圓

橫濱正金銀行奉天支店

奉天城內四平街

電話 日一一番 日二二番 中四七一番 日客用五三七番

總行 東京

日本 神戶 大阪 下關 長崎 橫濱

支店 倫敦 里昂 紐育 桑港 孟買 細牙脫兒 布哇 羅卡卡達 布崖腦斯愛伊列斯 斯安節兒 蘭貢 拉巴牙 馬呢拉 新嘉坡 西道泥 香港 漢口 上海 北京 天津 青島 濟南 大連 牛莊 開原 長春 哈爾濱 海參威

資本金肆千萬圓

朝鮮銀行奉天支店

奉天小西關路南　中國電話一九七號　日本電話長五二一番長五二四番　行長公館日本電話長五二三番

新市街派出所電話日長二七二番

支店及出張所

朝鮮京城南大門通　東京。大阪。神戶。下關。釜山。平壤。仁川。大邱。元山。鎮南浦。群山。木浦。羅南。會寧。龍井村。大連。旅順。營口。遼陽。開原。四平街。鄭家屯。鐵嶺。安東縣。長春。吉林。傅家甸。滿洲里。齊齊哈爾。知多。哈爾濱。青島。濟南。上海。天津。海參威

敬啓者本行自改組以來擬將舊日發行之小銀元票一律收回現已兩年有餘業將次第收竣尚有尾數流行在外或因各城鄉鎮道遠未及周知茲特登報聲明凡紳商各界持有本行舊日發行小銀元票者務請早日至本行或各處就近之分行換付現行之通用票券以便本行定期截止無任盼禱

奉天興業銀行謹啓

留東預備函授學校續招法律醫學男女生廣告

吾國共和伊基未固法律知識尚欠完全以致領事裁判權歸外人至醫學一科精通者不乏人而三指誤人者亦在多有敝同人有鑒于此乃組織此校延聘各科名士擔任功課材料豐富講義詳明以期補救萬一敝校講義關于審判有哲學法術盡知兩造眞情醫學解剖不覺而愈發閱講義即知不謬本校隨報名隨發講義欲閱校章郵票三分（一分爲限）向本校取閱可也

本校有最新六百零六之新療法欲閱者隨寄郵票十分（半分爲限）

通信處北京虎坊橋大街游律師事務所內

奉送　第二集格言叢輯

江蘇顏日格言叢輯　此書搜集中外聖賢豪傑四百餘人之嘉言懿行足爲國人模範者彙輯成書內容如愛國●孝悌●處世●軍事●交際●教育●學術等靡不旁搜博采閱之可以闢邪崇正檢束身心明辨是非增進德育洵爲救世之寶書指迷之金鑑也

値此世道橫流人欲大張之際尤不可一不閱此書定價每冊洋一角五分初集一萬冊未逾半載已銷售一空茲當二集出版之始仿前例普贈各界欲閱者請示姓氏住址並寄上下冊郵票中國七分即寄上一冊也郵類推來函索書須附郵票外國郵票恕不答復

函暨▲上海北山西路德安里一八九號格言叢輯社啓

奉天小西門外南大什街路東　撫順塊煤 臺爐煤　寶榮公司　電話日二二番 奉天鐵道附屬地 中五五號煤廠

本溪湖塊煤 燋煤　大昌煤局　電話日二〇九番 中二四二號　奉天西塔大街路北

無煙牛心臺煤　三有公司　電話日二四三番 中二〇〇號

撫順塊煤 臺爐煤　公益公司　奉天小西關大街路北　電話日五四四番中七〇號煤廠日三六七番

發售各種煤燋 陶器缸石　福記煤局　奉天小北門外缸市　電話四〇二番 中電話三一一號 日煤廠六九

中國局勢

●各方面要請續開會議（九日發 上海專電）
唐紹儀將和議停頓情形電知各省鄂贛及其他數省已于昨晚（七十）紛致覆電均請繼續會議維持平和北政府亦已以此意電達除發佈停戰命令外如有違令者則處以嚴罰等情但續開會議之主要問題全在罷免陳督與否並聞朱啓鈐要請唐紹儀畧云政府已經嚴令陝省停戰務請即行繼續會議以免擱置重要議案

●金融漸形活動之原因（九日發 上海專電）
南北政爭絕無間斷財產安全殆已難望以故藏匿銀塊最爲通行上海金融界往往因形資金壓迫商界迭起恐慌但近日和平會議略事就緒國民稍有安堵之色藏銀者因之漸少昨今兩日金融頗形潤澤加以與某國締約輸入銀塊六百万元財界前途大有順流之望

●鄂督電請唐代表續會（九日發 上海專電）
鄂督王占元電致唐紹儀大致畧云陝西地本僻遠調查眞相必需相當時日待陳光隆務爲可惜是以余（王督）與李秀山（贛督）已向政府有所條陳謂陝局必當因之轉換務請吾公不事小爭從速續會云云

●孫中山主張實業共同（九日發 上海專電）
孫中山于八日發表國際共同中國實業契約書其大旨以振興機械工業擴張鐵路運輸以資製造鐵產物品

●安徽運動禁米出口（九日發 上海專電）
皖省現起禁米出口運動

●外交團二次勸告從緩（九日發 北京專電）
公使團會議決定第二次勸告暫且存留

●軍閥密議參戰軍問題（九日發 北京專電）
軍閥派關于參戰軍善後策已經密議

●張瑞璣不得逕行（九日發 北京專電）
據某機關消息陝西調停委員張瑞璣擬今日（八日）啓程赴陝聞段督辦使人止之未知何故

●中央希望和會重開（九日發 北京專電）
和議雖有轉機但恐中途破裂各項手續多待另謀一時決難重行開幕惟聞中央希望於二十日以前續開會議己將所持理由致電朱啓鈐令其告知南方代表

●中東鐵路問題之近訊（九日發 北京專電）
中東鐵路問題經政府與京各要人迭次接洽已有端倪由國務院擬出兩種議案一沿途保護事宜須由我國加添路警一軍事運輸尤應加入我國軍界研究

●派員勸阻接濟軍火（九日發 北京專電）
某官辦接濟陝督陳樹藩軍火一事已由東海派某部次長往勸某督辦勿再接濟致貽南方口實

●日本對於中國之好意（九日發 東京專電）
據聞日本現擬援助中國關于撤廢領事裁判撤退駐華外兵及軍民分治各要項務期辦到誼不容辭云云並擬勸誘西國財閥締結大借欵以充裁撤軍隊經費

●藏番侵犯川境之急電（九日發 北京專電）
川邊鎮守使陳遐齡急電政府報告藏番欲侵攻打箭爐勢極猛烈懇速派援軍協助

●傳見劉承恩之面囑（九日發 北京專電）
前廣西省長劉承恩昨經大總統傳見諮詢對於大局之意見並囑劉電請陸武鳴斡旋和局並疏通兩廣激烈派聞劉已表示允意

●公府讌會日公使（九日發 北京專電）
公府於昨（八日）午邀宴日本駐京公使小幡酉吉氏及參贊船津辰一郎作陪者爲陸宗輿林長民梁士詒陳籙江大燮周自齊諸人席間關於國防軍及我國和局問題頗有所討論

●建都南京說大熾（九日發 漢口專電）
外間喧傳和議成立後必須遷都南京此說由於上海民黨以北京官僚與主戰派惡習過深非此不能滌除移置南京以示該處爲發起和平地點此說以長江一帶爲最盛

●礦法委員會之進行（九日發 北京專電）
農商部所組織之礦法委員會業已成立該部礦政司長邢端爲聯絡感情起見於本日在瑞記飯莊宴請全體礦法委員定於下星期一開會

●委員開濬閩江（九日發 北京專電）
李厚基前開濬閩江已經中央核准昨更請先在省城設立開濬閩江總局委派陳揩理爲局長

●一致挽留李烈鈞（九日發 上海專電）
李烈鈞之申請辭職實對于時局抱極大之憤慨非有何等深刻理由存乎其中現經岑春煊以下各方面之挽留大約當可取消辭意

●西侯聲明中日親善（九日發 巴黎來電）
西園寺侯對於新聞記者聲明日本爲實行中日親善政策起見早已豫備一切無論何時卽能互相諒解云云

歐美時事

●德軍艦决定不分配（九日發 巴黎來電）
六日平和會議事進行甚速討論和議預約之海軍詳細條件英相路易佐治氏已到巴黎確信此間及他處之形勢均有良好希望處置德國艦隊之事曾經爭論一星期之久後經解决德國軍艦定不分配於海軍强國間據切實報告云倘按比例分配該軍艦則歸於英國者約居過半之數此將迫美國倍增其海軍兵力及軍艦之建造而于德國艦隊將行炸沉一節現在稍有疑議然法國及其他更小之强國或可得其一份

●法人與威氏意見接近（九日發 里昂來電）
威總統軍蒞巴黎法人均以好感迎之推其結果如和平會議之事業進步必能迅速而彼在紐約之演說至誘起新風潮現急進黨與保守黨之機關報不至反抗威氏之理想政府之機關報亦然法人前此對於威氏之理想常抱若干疑懼現在有頗能了解之感卽威氏了解法國痛苦之事實今已確證於法人法人見威氏有採用法國意見之傾向而法人亦於各種問題與威氏意見接近特對於德國及其他戰敗國關於經濟上待遇問題法國亦傾向美國之意見若敵國人有爲正義的市民之觀則從糧食於彼等爲英美之義務因飢餓能驅彼等陷于自暴自棄故糧食問題爲今日和平會議之鎖鑰

●福修元帥規定德兵力（九日發 巴黎來電）
福修元帥關于休戰條約中之德兵力劾已定爲二十五師

●日委員今後出席態度（九日發 巴黎來電）
西園寺侯與時事新報特派員晤談云日本委員前有過於謙遜之嫌自今以後務以决心與率直臨于會議

●布啥列士杜之慘況（九日發 倫敦來電）
布啥列士杜每日有餓死者二百五十名

●西班牙形勢險惡（九日發 倫敦來電）
西班牙形勢異常險惡議會已因之無期停會

●不法入境之日人下獄（九日發 舊金山來電）
據舊金山來電云此間現有日人二十六名因由墨西哥不法入境一併投于羅士安索爾監獄官廳以爲必有辦理不法入境之秘密機關現在嚴探中

●王正廷誣謗日本（九日發 巴黎來電）
媾和委員王正廷向西報記者宣言云日本前曾妨碍中國參戰等語以期日本失墜國際信用其用心頗難諒解

●美元老對國際聯盟案（九日發 東京專電）
據官場接電云美國元老院對于國際聯盟案有將否决

日本近情

●日美經濟提攜之聲明（九日發 東京專電）
原首相聲明日美資本家阿波杜氏擬在中國實行經濟的活動以資排斥本之說確係荒唐無稽之言不過有意離間日美邦交者之揑造而已不時余（原）與阿氏會商議一切而且外務省及大藏省亦經與阿氏完全諒解阿氏曾云美國切望日美提携等語日本對之頗示贊成兩國若果完全提携不但日美兩國有利且與中國異常有利然則阿氏此次來遊可謂日美經濟提携上之一新紀元並云美國行將復入對華借欵團此事尤爲日本所希望云云

●武官之陞遷調轉（九日發 東京專電）
關東州軍司令官似擬由現任第四師團長立花中將充任所遺一缺由梨本宮殿下繼任現任參謀本部總務部長宇賀少將行將加衘中將並任爲第十六師團長遺缺由不日歸朝之武藤少將充任現任交通兵團長山田少將不遠當行加衘中將任爲交通兵監參謀本部第一部長當由金谷少將充任新設第二十師團長則齋藤中將最有希望

●改革官制之大旨（九日發 東京專電）
改革官制擬先由關東都督府入手其計劃畧云都督府與滿鐵會社截然分別復活寺內內閣以前之狀態至于臺灣朝鮮問題則其根本統治政策宜取絕對穩和主義將以寬嚴並濟總督專任武官或兼任文武兩官現尚在研究中

●擬改正土地所有法案（九日發 東京專電）
日本政府擬向議會提出土地所有法改正案現在起草中各其內容承認外人土地所有權以資實行相互主義

●滿鐵擴充事業之預備（九日發 東京專電）
滿鐵會社明年度擴張事業費共計五千万圓就中若干發行社債其餘則由積金及新股本之拂込金額補充

●下院可決選舉法案（九日發 東京專電）
八日下院關于選舉法案之論戰頗爲激烈但區制與納稅資格均以六十一之差可决政府提案

又電云八日衆議院討論選舉法案小川委員長報告一切旋即開始辯論自午後一時直至午後八時始行可決

●國民黨員除籍者六名（九日發 東京專電）
國民黨刻已除籍伊東知也氏等代議士六名

●授與學位之新決定（九日發 東京專電）
八日臨時教育會議決定凡授與學位提出專取論文制度

●組織新政團停頓（九日發 東京專電）
新政會與無所屬黨共同問題現形停頓新政團恐難成立

●慰問駐滿軍隊官出發（九日發 東京專電）
渡邊侍從武官奉命慰問駐滿軍隊已于九日午後四時離京赴滿

命令專電

▲大總統令（三月七日）
▲國務院存記張含英著發往吉林交該省長酌量任用此令 ▲張紹伯着給二等嘉禾章此令

（三月八日）
▲任命楊晟署外交部特派江蘇交涉員此令 ▲陸軍總長靳雲鵬呈准督辦西陲承辦事務衙門咨請以如山陞補翼長應照准此令

政府經過和議情形之通電
近日陝西問題及參戰問題外間頗有種種謠傳當局特將經過情形通電各處原文探錄如下

保定經畧使曹奉天蚌埠巡閱使各省督軍省長上海海軍總司令綏遠察哈爾熱河都統龍華護軍使庫倫都護使阿爾泰辦事長官各報館雲南唐督廣東上海孫中山南寧陸幹卿廣州岑西林伍秩庸林悅卿成都熊錦帆貴陽劉如周諸先生上海和平期成會聯合會鑒南北紛爭于玆兩稔自政府首倡和平之議于七年十一月十六日頒發明令罷戰退兵通電各方敦切商洽復由江蘇李督軍疏通意見函電交馳積誠益尺其使西南一爭名稱再爭地點政府皆曲意從之迨中央代表既經出發遲之又久南方代表始克集滬又以陝西問題延不開議政府爲促進和平計斷不分以一隅之故牽及全局遂不惜使陝民忍痛須臾允准李督軍所擬之五條辦法辦法維何大要在停戰劃界雙方各任剿匪而已經徵得西南同意於本年二月十三日電令宣布施行雙方代表始於二十日在滬集議公同推定張瑞璣赴陝監視區分在政府以爲陝事可告一結束矣乃唐總代表以迭接于右任連日來函謂陝省迄未停戰遂於二十八日會議要求撤換陝督樹藩並限四十八小時如無滿足答復卽向外交團聲明停議以國際慣例施之國內寔非意料事測自二月十三日將協定五條辦法電陝飭遵嗣復迭電申告陳督均先後復電遵辦固未嘗抗違命令至于右任十七日去函其間相距僅四五日耳無論十三日以前當然不受拘束卽該電到省再由省轉遞前方各軍隊試問四五日內能否周知卽當日西南通飭停戰該軍隊何日奉到何日遵行中間亦展轉多時事實具在可覆按也此次唐總代表僅據于右任私函遂欲强制要求以停議爲挾持之具致政府各代表不得已而相率辭職政府已將陝中確況及彼方誤會情形據實宣示惟念大局爲重不忍聽其破裂一面慰留代表催促開議一面明令前方將領依照五條辦法恪遵辦理期在一律實行剋期竣事復切電在陝軍隊各守原防靜候劃界俟實行劃界後再定後方勦匪辦法剴切申諭務期共曉現張瑞璣剋期馳往著手監劃無論唐總代表是否滿意上海會議是否停止政府惟當抱定五條辦法將陝省劃防等事積極推行以重信誼至開議以來唐總代表所斷斷爭持者約有數端曰取消參戰借欵曰取消參戰軍曰取消軍事協定條件在中央則認爲歐戰尙未終了取消暫非其時既不能取消則參戰借欵當然支付俟歐戰簽字軍隊撤退後所謂軍事協定所謂參戰軍者皆應同時消滅彼時及戰軍應裁與否應由陸軍部併入裁兵案內統籌辦理此中重要爭點在目前歐戰是否認爲終了政府認爲尙未終了者遠則有見於和平條件德國未盡履行近則有見於俄邊激黨之尙在肆擾在華敵僑之尙須驅遣然默揣歐戰情形和約簽字爲期不遠彼時自有正當解决且此次會議緣起乃因護法以啓兵爭則議題所列自應以法律爲重卽因護法問題牽及事實亦必有一定之範圍乃迭次開議於彼方根本關係之法律問題未嘗一語道及卽政府代表所提出撤兵及軍民分治各議案皆有關善後重要計畫亦以開議以後枝節紛糾東之高閣徒據皋外交內政種種事實以詰難政府既失集議本旨且軼權限範圍果一切外交內政皆取决於此項會議則政府固可不設矣日以促進和平唯於中外而究其所爲乃使和平隙光相去益遠則會議之延滯中央固不任其咎也此中經過情形我國人或未深悉用特據實摘告俾釋群疑凡我邦人其共鑒之院扃印

特別大拍賣
敬啓者今有美國傢具廉價出售由陰曆二月十五日（即禮拜日）起至十九日止 [illegible]

日本郵船會社
高砂丸 大連出帆 三月十四日往開天津
高砂丸 三月 [illegible] 日開往門司神戶

奉天中國醫學校招生廣告

敬啓者本號售日發行三省通用之小銀元票並一二合大洋三省通用之大洋票本經 [illegible] 尙有尾數流行在外本號駐奉分號定於 [illegible]

中國紅十字奉天分會通告
敬啓者本會前因聯盟各國駐兵西比利亞防德 [illegible]

花柳病豫防藥

妓女之爲物也、飾如花鳥毒於蛇蝎因其人盡可夫朝秦暮楚不潔如公共之厠接之輙生淋病梅毒軟性下疳等症、故欲免花柳病、非絕足於花叢不可然飲食男女大欲存焉人非草木、誰能無情、妓女固客妻也、客又安可無妻哉

本公司有鑒於此集多數醫學士藥學士協力研究多年始獲發明化學的豫防藥名曰泰昌衞生膏有絕對的豫防價值且能助其興趣焉

自有此藥後、無論如何、可免花柳病之災矣

泰昌衞生膏

定價銀二角半

用法

男子用法

房事畢拭去汚物急取此膏遍擦陰部次小便俾留於尿道中陰液得以排除淨盡再將此藥注入二三滴卽可

婦人用法

事畢一洗私處卽小便將此藥遍塗於內升陰部

注意

一、倘于房事前後各用一次其效尤著

一、不論男女陰部倘有微傷則用藥時雖覺微痛而黴菌可防侵入、

特色

一、此膏有特別之容器、雖歷多時、决無變質之虞

一、此膏之殺菌力更絕對不變屢經實驗說明確實

一、此膏兼時壯陽之性事前用之、可以延長時間增加快美

經理處

青島 井上誠昌堂
濟南 文明公司
天津 金山大藥房
北京 信昌大藥房
奉天 井上誠昌堂
同 佐藤廣濟堂
長春 藤田大藥房
營口 東瀛大藥房
鐵嶺 平紀藥房
哈爾賓 井上大藥房
安東縣 井上誠昌堂
大連 小林參助藥房
漢口 思明堂藥局
同 若林洋行
南京 九三大藥房
上海 中法大藥房

聲明

本公司定章凡一切傳單街招廣告之文字圖畫均經分局廣告部審定主任簽名然後付刊無論何人均無代表本公司發佈傳單街招廣告之資格伏望各報館各印刷所嗣後如有此項印刷生意關於本公司者請認明稿內是否蓋有本公司東三省分局廣告部橢圓形圖章及主任胡子晉廣告部葉元宰二人簽名方可付印否則本公司不負其責至於各報之著作新聞優界之歌詞說白均屬言論自由本公司自無負責之必要合並聲明

南洋兄弟煙草有限公司東三省分局 胡子晉 謹白

頑癬皮膚病 一盒保好

愛膚

愛膚膏 專治 頑癬 陰囊頑癬 金錢癬 疥癬 鵝掌風 濕疹 凍瘡 火傷 創傷 擦傷 胼胝（生雞眼） 陰毛虱 毒蟲咬傷 靴傷 褥瘡 酒刺 粉刺 面皰 陰部潰瘍 陰部痒疹 雀斑 耳瘡 頭瘡 汗疹 丹毒 潰瘍 口瘡 糟鼻子 鼻瘡 細疹 刮刀瘡 胎毒瘡 肛門瘡 痔瘡

此外皮膚病諸症一搽立好效驗如神

發售本舖 大阪清水谷 順和堂大藥房 各藥房均有代售

因原料暴騰改正定價 一盒大洋 一角二分

善治酒刺 藥用 美顏水

費十年間之苦心而發見者

◎◎酒刺◎◎雀斑
◎◎顏粗◎◎斑癬
一治立愈如常用之
◎◎◎色可潤白
◎◎◎膚能細軟
◎◎◎姿容秀麗其美無比

美顏石鹼發賣元

本舖 桃谷順天館

營業 低利放款經理存項 包辦實業接濟資金

奉天新站 東洋拓殖株式會社奉天支店

資本金一千萬圓

特色

利息低廉期限從緩不分中外特別克己接洽和睦莫煩紹介擔保物取定資對借款每千元只收四元不鑑他項雜費

聲明 低利放款限期從緩 不分中外莫煩紹介

滿洲農工株式會社 奉天十間房 電話日五二八番

營業課目

○低利放款○經營農鑛業○

受託土地之管理及處分○土地建築物之買賣及賃貸借○

買賣各種債票及股票○辦保證事宜○代辦商業行爲理

南滿鐵路公司奉天市內營業所

辦事各項

◉發售各站車票
◉運轉鐵路貨物
◉保管倉庫貨物

奉天大西關

志仁堂雙層化積膏

本堂於早年發明新法創成特別雙層化積膏一種功效神速與衆不同現已暢銷近遍三省遠達京都北洋各寄售處共有五百餘家非實效實驗斷不至此此膏專貼男婦氣積血積寒積食積心胃疼痛胸膈脹滿氣逆不舒噎膈反胃氣臌水臌癥瘕痞塊痢疾泄瀉腎寒腰腿筋骨疼痛手足麻木男子疝氣腎囊潮濕婦人經血不調經前經後腰腿疼痛赤白帶下子宮冷寒久不孕育並治小兒乳積疳疾蟲積偏墜等症此膏收效甚速少者五六日多者十餘日不但積消聚散而且健脾衞生誠膏藥中之妙品也此膏每份兩張紅白藥面兩包合洋五角買十份加一份買五十份八扣收欵

各省各城寄售處

天津隆泰和
山海關永順和
吉林興順恒
卜魁德增長
城廠公悅成
錦縣益興公
梨樹富盛泉
岫岩復元公司
復州慶生堂
鐵嶺福合盛
熊岳廣順利
遼中萬聚長
安圖縣榮生福
營口福有長
西安福合慶
莊河義德成
西豐福長太
遼陽福春興
安東豐泰益
新民福陽生
長春文萃堂
大連信成源
蓋平恒昌德
寧遠塲興德
法庫德生永
西豐東興順
廣寧東盛福
海倫和盛源
臨江東和長
赫爾蘇福盛德
五姑富盛通
千金寨恒興茂
台安德源增
鳳城恒意德
哈爾濱天豐源
大孤山長豐源
海城永泰豐
義州寶增湧
山城子興盛源
輝南全順東
公主嶺三合公
寬甸公順勝
本溪張腕舖
大東溝中和德
伊通州復興湧
盤山德慶隆
清河門義盛興
安東益增遠
東平天增大
洮南正心合
大孤山豐泰利
興京德順永
孫台增益昌
大連協茂盛
通遼鎮寶隆興
黑山協成順
海龍公議當
懷仁福記洋行
田莊台福聚興
長春天合慶
鐵嶺永慶東
開原增益昌
新兵萬泉燒鍋
綏中德發號
新城裕來公
懷德雙興長
朝陽聚合隆
安廣縣萬泉豐
通化謙泰潤
撫順萬聚興
八面城巨源益
昌圖廣昌合
開原德順和
柳河義興成
遼源長興隆
彰武同義合
双城洪順隆
遼源天合興

強種補元丹

此藥專能強種強種必須以補腎爲先補腎尤必以補元爲主故製此丹強種補元獨推良劑請試用之庶知功效主治男子先天秉賦不足後天脾胃虛弱諸虛百損五勞七傷發熱咳嗽自汗盜汗腰腿酸軟精神疲倦五更腎瀉腎囊潮濕腎寒疝氣便濁遺溺遺精或中年房勞過度精髓虧之陽痿不舉或思慮太過神精耗傷驚悸心跳或老年酒色嗜好精髓枯竭陽乏絕嗣等症服之神效誠爲強種補元之良品也

每大盒四兩一元 小盒二兩五角

神效鹿胎丸

蓋鹿乃仙獸得百草精華其功在角胎秉牡鹿之精牝鹿之血得完全氣血成形加藥料爲丸專治婦女經血不調或多或少其色紫黑成塊臨期腰腹痛疼或經閉經漏赤白帶下子宮寒冷久不孕育或受孕不安素慣半產服之神効每丸價洋二角每盒十丸價洋二元

青毒掃淋丸

專治因風火因花柳染成五淋毒濁楊梅疳瘡魚口便毒甚至毛白髮脫落鼻塌齒落咽喉破爛種種惡症俱有實効大盒八角小盒四角

筋骨萬靈丹

專治中風半身不遂口眼歪邪兼腰腿疼痛手足麻木抽搐等症每袋價洋四角

北京農商部商標註册巴拿馬賽會農商部發給獎憑奉天巡按使備案佈告專賣

中國電話六百六十七號

本號開設奉天大東門裡路北 志仁堂 啓

近敝公司特於大連開設門面以及各站設支店……利是以在營口老爺閣街重設新站門面至于各城運送貨物寄下往返諸多不便……面議

左開各支店設在專用鐵路枝條 長春 公主嶺 四平街 開原

東三省新聞

▲奉天▼

●使署會議邊防情形
張巡閱使召集由江回奉之吳師長及一般重要軍官在使署會議會誌昨報茲聞其會議事件均為邊防計畫並無別項情事蓋此次派遣吳部赴江原為防堵邊防並非剿捕胡匪擬月以江省邊防之軍隊抽回剿捕江省之胡匪非如外間所傳吳軍之赴江專為剿匪也至其會議之內容係屬調遣軍隊支配財政之一切事宜云(憂)

●奉參謀長有晉京消息
現在和議雖有轉圜之望然北方當局恐一旦和平破裂無所措手故暗中亦有幾許之預備如日前北京段宅之軍事會議及陸軍部之接濟北軍子彈是其明証茲聞段徐等因奉軍調動問題須與奉軍司令部商議故於日前來電促奉參謀長晉京一行惟不知張使對此作何態度也(擬)

●商業票限期收回
商業銀行發行之紙幣自去歲即警報收回然該行所發行者純係零票(一角至五角)行使便利流通滋遠以故持票往換者無多近來張兼省長又擬整頓金融劃一圜法勒令該行限一月後即為收清特恐言之易而行之難耳(鳴)

●奉吉大分省界之確息
吉林孟督軍近來態度較常大變對於奉省疆界異常注意日前照會奉天張巡閱使謂奉軍駐北軍隊不得私自越過吉林疆界以伊通為限如不預先知會私自越界者槍斃勿論云云張使當即通令駐北城防軍遵守省界如有吉軍過境者亦格殺勿論云(櫻)

●張使抗拒發行新羌帖
哈埠俄亞銀行現發行新羌帖五種(五角一元三元十元百元)共計二千萬元開張使昨已咨行吉黑兩省長官合詞抗拒略謂該行借小票缺乏找零為難之名擴充票額妨害我國主權及三省金融貽患甚大俄國政府尚無一定若擅發新紙幣將來誰負其責三省商民實收其累應即設法嚴行拒絕以杜弊患云云(微)

●部令不准借用印花稅
印花稅為中央惟一之收入自去歲南北紛爭後各省軍長強半藉口招兵挪用印花稅款至今未能抵補現經中央通令謂南北刻已講和嗣後各省財政無論如何困難不准再行截留印花稅款云云

●吳參謀晉京原因
張巡閱使擬組織東三省講武堂令各混成旅軍官未入堂肄業者均令入堂惟所需經費甚巨須與政府磋商是以特派使署一等參謀吳文田赴京向政府請領款項一俟回奉即可開辦云

●王秘書晉京過奉
自吉督孟曙村發生查辦案後派員往來於京奉間者絡繹於途茲又派該署秘書王維忱晉京辦理某事日昨由吉到奉搭車前往云(憂)

●金運使巡視鹽務
東三省鹽運使金鼎勳君為整頓鹽政起見帶同隨員數名於日昨搭車來省謁見當軸然後再往與京綏中安遼陽等十餘縣視察以謀鹽務上之進行云(剌)

●張師長母壽之隆盛
七日為第一師長張景惠之太夫人七旬壽辰慶祝之儀非常隆盛除文武重要人員紛紛前往道賀外張師長先期在院中搭蓋戲台一座彩台徽處招聘慶丰班名各伶前往演劇並有時調大鼓各種戲法及南北各妓佈觴彈唱其收接之壽帳寄布如雲各種壽禮堆積如山其盛況為前此所未有蓋因其地位與往日不同故也傳曰母以子貴不其然歟(憂)

●鮑督軍瀛眷返津
日前(八日)黑龍江鮑督軍之夫人小姐等帶同張副官及馬弁多人乘京奉早車返津一時送行者多係奉省文武各界之女客並聞返津之原因係為鮑督軍之某公子完婚云(擬)

●義縣知事晉省請槍
義縣知事張義忱因請領槍械子彈于日昨來奉面謁張巡閱使陳述一切經張使令軍械廠照數發給該知事寓於鼎昌棧大約三二日內即可遄返云(櫻)

●曹知事行將撤任
黑山縣知事曹祖培性嗜嫖賭(標鹽大廟皮賭號大腦殼)取竭錙銖用若泥沙虧累公款不可究詰該縣人民與論譁然張兼省長早有撤任之意嗣經某要人緩頰暫緩撤任以期彌補公虧此亦官護官之情理也乃該知事不知檢束揮霍如初且具發財之奇想公然發行彩票現在省長已決定將其撤任不日即當發表說者謂曹知事虧茲巨款點金之術將來惟有坐模範監獄而已任縣知事者應亦知所戒矣(微)

●興城縣知事易人
昨聞張兼省長將興城縣知事程銘善調省另候委用查有分奉薦任職劉士元堪

以署理於日(八日)任命前往接替云(微)

●恩館長接收館事
恩教育科主任兼任圖書館館長業誌前報昨星期日恩館長赴圖書館接收當接收後即行派人將各圖書報紙一一列號存庫至原有人役點查其是否盡職以便去留云(大)

●軍署新委課員
軍署軍需課三等課員業經升任使署二等科員其遞遺一席昨經陶兼課長以金恩琦學識宏富資格尤宜當即委為該課三等課員呈請張使札委云(剌)

●執法官易委
陸軍二十七師執法官李錫璋因事呈請辭職業經照准遺席昨經代理師長張作相以軍官劉常安堪以勝任當即委任視事云

●運動科長之結果
模範監獄第二科長缺出第一監獄看守長袁某即大施運動因運動未果乃要求王典獄長於新任之第二科長薪金項下每月接給薪金五元以示優異乃王典獄長以其曉曉不休遂商請現任第二科長准如所請已由本月實行云(憂)

●又有敵僑護送過境
自政府頒布遣送敵僑後奉吉黑三省敵僑均行送往上海放洋回國茲聞八日黑省軍署副官長方長春押送敵僑二名並由哈爾濱鐵路警察所巡官陳士峯帶警數名護送敵僑二名一同到奉轉車護送上海云(剌)

●殖邊行現欵將到
張使派員押解殖邊銀行岳行長晉京請領現欵預備回奉收回該行在奉發行之紙幣迄今為日已久茲據該行清理處消息謂岳前行長現已在京籌有現欵五十萬元不日即將匯奉今後收回紙幣當必不至棘手云

●檢查包裹郵件
東三省郵務管理局近據匿名報告每於普通包裹內偷運煙土殊與禁煙上郵務上兩有障礙當派出該局稽查員王某由奉出發向吉黑二省沿途各支局安為檢查聞已查出數十包之多矣(大)

●鐵道馬車幾乎傷人
十日午前十鐘許經過小西關大街松永商會前見一鄉人某甲乘白馬由鐵軌內自東而西其時適某號鐵路馬車自西而來策馬疾行鄉人恐遭碰壞急開其馬避之無如其馬肥而且笨不聽驅使而馬車司機者亦並不搬弄車閘任其衝撞直至車馬相值某甲之馬首始歪出轍外馬身仍在軌裏轟然一撞馬倒人墜當是時某甲之不為車轢而死者其間不能容髮斯誠危險甚者矣然御夫終未回顧依然策馬而去路人見者無不代抱不平須與某甲蘇醒仃亍牽馬而去按馬車撞人致命屢有所聞月前曾軋死一人其被撞者之自不小心因難諱言而御車者之藐視人命已可概見況鐵路馬車之車掌毆打坐客淩辱行人等事外間早已煩言嘖嘖間或有人攻訐而中國方面之主其事者每曲意迴護(該公司為中日合辦故車上人員多中國人皆由商會及股東等薦去總有過犯敷衍了事)以是彼等自覺有恃無恐遇事益無忌憚若夫天津大連等埠之電車亦有轢斃人命之事惟津連等埠道路較寬行人較稀且於電車軌內向有不准通行之規定非行人之十分疏忽及運轉手之力不獲施決無危險(電車於窄開而外更有電閘但於下坡或駛力過強時如行人突過其前雖急結亦有滑進數步時故危險多出此等場合)我奉則大異乎此如小西關大街一處街道既狹行人多車馬一有擁擠間有不得不自鐵道內通過之時且馬車停止最易於此軍馬輻輳之區運轉時間自應稍為延長執御人員更應十分注意免危險乃該車不特不加注意且明知將撞而任其撞之幸此人未至致於死不幸而死者於法律上於人道上寧能已乎此等責任雖在運轉手然運轉手多粗暴無識之人戶其上者營運無方恐亦無以自謝為為該公司計所當取締者約有數事(一)西邊門至小西門一端運轉時間宜稍事延長御夫注意運轉以防危險有撞人者酌量懲罰(二)搭客人數宜加限制以免過事擁擠而防小綹乘間掏摸(三)車掌及運轉手於賣票或客人上下馬車時親切對待不得施以無禮(四)鐵軌兩傍宜加以護石以免車輛之隔於高軌躲避不及

▲營口▼

●歡迎副領事誌盛
駐營日本領事館書記官山崎誠一郎氏經該國外務省調升齊齊哈爾日領署副領事遺席由外務省另委佐佐木高義氏接充等情曾誌報端茲悉新任佐佐木書記官已於日前來營履新山崎氏當將署內公務交代清楚遂於前日下午三點十五分由營口程搭乘南滿車前往齊齊哈爾履任惟山崎在營時與埠內中日官商各要人感情頗為融洽故日本酒匂領事山川署長曁該國各銀行會社領袖等多人并中國方面英道尹許營長宋廳長董稅捐局長商會李副會長道署翻譯官俄國領事索潤福氏等齊往車站恭送山崎氏向送者一一答禮車水馬龍頗極一時之盛

●巡河砲艦將出塢
漁業商船保護總局所屬巡河各砲艦冬季巡河封凍入塢春間遼河開通即行出塢以資巡緝茲聞彭毅忱局長日前會諭令各艦哨官督同工匠修理分配各種機關砲及各項零星物件布置完善約十三日即行告竣定於十五日出塢巡弋海面云

●舢舨渡客危險
每年河冰初解旅客搭舢舨渡河遭險者不可勝數茲悉前日上午十一時有河北某客棧旅客五名搭舢舨渡河行至中流舢舨突然傾覆客人悉行落水幸經其他各舢舨協力撈救撈出四名一名竟致淹斃聞該波臣為伍被撈之四人雖未淹斃然亦飽受虛驚矣

●嚴查私種煙苗
遼瀋道尹榮淑章氏以禁煙公令雷厲風行值此春耕各屬鄉屯如有私種煙苗者務須認真查拿以絕流毒故特分令所屬各縣知事派員前往各鄉屯嚴密偵查并責成各村正副及百家長互具保結以免瞻徇縱放至調查情形隨時呈報以憑查核云

▲本溪▼

●派員守提軍械欠欵
民國四五年間本溪股匪猖獗經畢單前兩知事先後請領槍彈若干價值七千餘元彼時因未籌出的欵展欠迄今尚未清結茲聞省軍署特派軍械廠科員張桐岡君來溪守提此項價欵李知事准此遂招集商學各界公同籌解又以無法可籌擬由警學欵內借洋三千元交該員解省餘欠隨後趕辦能否准行尚不可知云

▲鳳城▼

●縣署會議
本邑縣知事沈觀瀾為整頓地方行政起見每月必招集各界首領開會兩次日昨早十時招集警甲商學各機關首領在縣署開會所議者為設電燈公司招股辦法及修理溝塘等事至十二鐘時始行散會云

▲安東▼

●善後會展辦兩月
東陳知事曾於去年會同警察廳開辦禁煙善後會原擬兩個月為限所有自行投戒者不取分文前經期滿會議續辦兩月至今前後四個月又屆滿期該知事日前又邀集各會董再行展辦兩月云

▲輯安▼

●教練所考試畢業
駐紮滿鎮水警第八分署自去冬設立水警教練所以來除星期日休息外循序受課成績卓著早為各界所嘉許昨二號分門考試以便畢業俟完竣後即行轉呈安東總局以定優劣而資獎勵云

▲鐵嶺▼

●派員檢閱防軍
陸防各軍行屆春季向經軍署派員查閱一次以昭慎重日昨(六日)張使特派參謀白慶都帶同隨員藏鐵下榻於西關順興棧次日早趙團長親帶副官教練官等赴該棧迎迓早經畢首由團部逐項檢查旋赴駐鐵第三營操場閱兵團部各軍官亦隨後前往各連士兵步伐整齊操演三小時之久始行歸營晚七鐘時該參謀即登車北上赴開原防軍檢閱云

●護送敵僑過境
現在歐戰媾和德奧敵僑均應遣送回國日昨黑龍江鮑督軍派軍署副官某護送該省德僑〇名赴上海至鐵西站稍事逗遛旋即登車南去矣

▲昌圖▼

●各區區來所會議
警察所長陳壽卿日前通知各區區官來所會議警政並調查戶口等手續惟各區必須一律如冊籍門牌尤須式樣劃一是以各區官遵即來所偕同書記生見習一切並領得冊籍等項嘞命而返各歸本區從事進行云

●清鄉隊官撤委
清鄉巡緝隊隊官王海山在鄉間罰辦煙賭人民被擾不堪茲有白旗地方王某來城在縣署控告監督廉得其情以該隊官擅罰煙賭殊屬非法當即撤革以儆貪玩遺缺以助理員孫紹亮接充業已發給委任新舊接替矣

▲梨樹▼

●張公子回奉過境
東三省巡閱使公子日前赴遼源賀吳師長任少之吉席於六日旋返由四鄭火車轉乘南滿車道經四平街驛駐梨營備馬七營李營長帶同全隊曁曲知事警察各隊前往迎迓云

●上丁祀孔誌聞
月之六日為春季祀孔之期縣知事曲為年先期函知勸學所以及各校學員於是齊集孔廟舉祀屆時曲知事帶同禮官勸學所長各校學員至孔廟俯舉行祭禮云

●郵票漲價原因
本邑二等郵務局局長張蔭周奉管理局通飭謂近今金融紊亂凡百出業咸受影響郵票價値自宜隨洋漲落故每小洋一角售票五分該局長已遵飭實行矣

▲西豐▼

●學校祀孔
本邑因無文廟故每年春秋丁祭均在兩等學校院內設位致祭昨六號城內各校學生均集該校行禮以重祀典云

▲吉林▼

●勒退官銀號紅利
吉林永衡官銀號違法分劈花紅一節已誌本報茲聞該號此次分劈紅利按每一元得紅利四百吊若護勇每月薪資十餘元此次所得利有四千餘吊至督辦總理所得之紅利為數之鉅已可概見近省議會對于官銀號分劈花紅大為不平已聯合地方商農工教育各會及紳董公所等群起勒令將已劈得之花紅歸還否則以相當辦法對待刻聞該號分得大宗花紅者已還回一半矣

▲五常▼

●権運局長解欵
五常権運局久未解欵至長春總局現該局長王蘭友以存欵甚鉅日昨親身帶款赴長春總局呈繳以重鹽務云

▲樺甸▼

●所長侵權
警察所長周汝駿跋扈成性到樺以來專權獨斷覗縣知事若贅瘤如煙賭等案應歸司法辦理者周竟改為違警擅自處罰又撤委各區區巡官縣知事本有完全監督之權周竟不商同意撤委開幼知事手腕平常未敢計較徒喚奈何而已

●股員設賭
警察所司法股員璞某素有鴉片之癖近因虧累過鉅無法彌縫遂遍邀紳商各界在晏海軒設立牌九局每宵能抽紅利二千餘吊其輸錢最多者係前第一區分所長隨國煉計該賭局設立已有數日獲利三萬餘吊不知有管理責者亦有所聞否

▲哈爾濱▼

●駐俄法使過哈
法國駐俄鄂穆斯克大使列格那爾德氏日昨因赴京過哈下車後在秦家崗日領事署休憩二小時即搭中東火車西上云

●日人調查農產
濱江日領事近因中國農產豐富名目繁多特派專員將附近各處農產種類及貿易情形詳細調查據實報告云

▲黑龍江▼

●決定修路發展鑛業
湯原縣屬鶴崗子煤鑛經商人沈松年於民國六年呈准開採煤質既佳產額豐富現在哈爾濱依蘭富錦等處消路日見發展業亦隨之繁盛沈君為便利運輸起見擬集股一百萬元建築輕便鐵路計路線一百四十里已呈請上峯批准一俟化凍即當開工云

●吳師長首途回奉
奉軍第二十九師吳師長興權氏日前來江及組織司令部布置防務各情已誌本報茲聞該師長安置妥帖遂於一號搭乘齊昂車回奉是時鮑軍長偕同文武人員送至車站車水馬龍頗極一時之盛

●禁各知事擅離職守
各縣知事往往託故晉省面來省者又多有任意逗遛不赴任若以職守而論難免曠職之嫌鮑軍長有鑒於此特通令各縣知事如無要公不得擅自來省即有要公亦可通電詳告辦理倘敢擅離職守即行懲辦不貸云

●商務會包納稅欵
中國統稅局昔日權力止能行至華界近以俄亂未已中東鐵路一帶俄人獨立該局遂乘機擴張稅務稅局主任攸秀峰為征收便利起見特與俄界商會議定每年由商會包納稅欵大洋二萬三千餘元以省稅務之手續而免商戶之煩累云

●警廳注重公衆衛生
每屆冬季江省人民傾倒穢物堆積如山雖屆春季亦不掃除一至春暖凍化臭氣蒸騰行路者多掩鼻而過警廳長為整頓公衆衛生起見通令各署在管轄地內速行掃除淨盡以免穢氣流行致染疫癘倘有不遵從者即按照違警律懲辦云

▲綏化▼

●王知事公畢回任
鐵驪縣知事王敬齋日前來綏謁見谷道尹面陳地方一切興革事宜茲已公畢日昨束裝回任以重職守云

●通令編製統計年鑑
徵收局昨奉財政廳通令略謂各縣局速將近三年來一切收入支出盈虧之數造表送廳以便編製統計年鑑而資考證云

●硝磺分局繳欵承辦
硝磺分局昨奉總局函開略謂各縣分局係屬官督商辦不能動用公欵所有經費須自行籌畫日前特將全省收賣硝磺之欵額統計核算約計年需四十萬吊照此數目通令各分局查照籌欵承辦并須將預算應交之欵按季由承辦人呈交總局以重收入云

●博物展覽會展期
本邑教育機關昨奉教育廳令准北京博物調查會來電謂前本會通知全國各學校徵求博物標本送會陳列等情在案茲查全國各學校所送標本尚未到齊不得已改自八月十五日起至九月十日止為展覽期間布即通知各屬學校一體遵照云

●女教員更動
縣立第一女子高等小學校并附設國民學校現有學生三級縣監督以人數既多自應添委助教員以資分任茲調委馬蘅伍丁秀蘭為該校國民級助教員韓文煥為該校國民級單級教員第二女子國民學校正教員遺缺調王鍾麟接充助教員以于潤泉接充至第三女子國民學校所遺助教員一席查有奉天女子師範學校畢業生張喜貞學品俱優堪充以派云

▲奉天財政廳佈告

批 示

查鞍山鑛商惠中倫請採蓋平縣馬鞍山鐵鑛前奉部令查驗鑛質鑛量業經由廳派員查明轉呈在案茲奉 農商部指令內開據呈已悉查鑛商惠中倫請採蓋平縣馬鞍山鐵鑛一案據該廳派員查明報告該鑛礦量僅有四千噸本部按照鑛業條例第三十四條之規定認為無經營之價値得難核准仰該廳令行飭仰該廳長轉知遵照等因奉此合行布告該商知照特此布告

右仰鑛商惠中倫知照

前據鑛商金玉振請採西安縣半截河地方煤鑛業經令據西安縣勘明圖地詣符與鄰鑛亦無重複更無別項糾葛等情自應准予報領合行布告該商仰即備具履歷保結鑛區圖說明書設備計畫書各二份呈部呈文一件連同註冊費大洋五百元一併呈送其採鑛資本亦應查照現行規定數目備足五萬元提存省城銀行取證呈候查覈勿延特此布告

右仰鑛商金玉振知照

冠蓋往來

▲楊味清氏(中國銀行總理)九日由京來奉

▲高鵬幹氏(第一師副官)携帶軍衣同上赴長沙

▲曹陰棠氏(新民警察北路三區官)携帶毛瑟鎗三十桿九日回任地

▲金鼎勳氏(營口運鹽使)九日由奉赴京

▲劉雨亭氏(第一補充隊書記官)帶兵十六名同由奉赴京

▲吳文田氏(巡閱使參謀)同上由奉赴京

▲陳士鳳氏(哈爾濱警察巡官)押解敵僑二名九日由奉赴滬

▲平石氏八氏(旅順高等法院長)十日晨由旅順來奉赴長春

▲木原小平氏(朝鮮銀行天津支店長)九日晚由安奉綫來奉十日晨赴津

●各埠銀及糧食行市
●奉天糧行市(十日) [illegible]
●奉天金銀行市(十日) [illegible]
●奉天錢業公所(十日) [illegible]
●長春電報(十日) [illegible]
●大連電報(十日) [illegible]
●開原取引所(八日) [illegible]

豆餅 一元九〇〇　豆油 一元七〇〇　小豆 一元七五〇　紅小豆 二元〇〇〇　花小豆 一元七〇〇

高粱 [illegible]　包米 一元七五〇　小米 一元七〇〇　稗子 三元三〇　芝麻 二元八五

光帖大票對小洋票 四、九〇　同 小票對小洋票 六元九〇　金票對光帖大票 七五六留　同 對光帖小票 六六五留

本日買賣數 大洋 [illegible] 四万留元　金票 四十七片四分三　倫敦銀塊 四志七片二分一　倫敦上海間 [illegible]

正金銀行奉天支店 日本 賣 一四九元五〇 買 一五一元五〇　參着 上海 賣 七〇 [illegible] 七五

小洋 賣 一六〇元〇〇 買 一六五元〇〇　鈔票換洋 一六三元五〇

全廿日限 一四八三元〇〇　豆餅 元　豆油 元

粱(五月限)寄　三月十日限 金票 一〇九、〇〇 鈔票 一六、三〇 光帖 一四、四〇　三月廿五日限 一〇八、五〇 一六、二五 一四、九〇

報　(日)平均 三七度四(高四度八)　最高 五一度八(高四度八)　最低 二六度八(高六度一)

神皐雜俎 (本欄歡迎投稿)

小說

社會小說 梅蘭芳 (九十八)

儒丐著　禁轉載

第十四回　繙絲蘿好事成虛願　開菊榜大王冠頭銜

子哲由喜奎家裡出來。心裡兀自傷感。自念喜奎確是個好女子。雖然淪落歌臺。却不爲聲色貨利所移。心裡仍是抱得定。守得堅。那些政界濶人。他既不看在眼裏。蘭芳當然也算是脚下泥了。如此看來。他心裏所企望的。並不在富商大賈。公子王孫。但得一有情人。相偕老。便是他的志願了。可惜這有情的。一時物色不着。我自問是個有情的。便是喜奎也未嘗不知我是有情的。無奈老天爺雖然給我一副好心腸。却用一張極討厭的皮肉包着。不但人見了掩口竊笑。便是我自巳也甚埋怨造化小兒。把我的面孔彫琢的過於玲瓏了。除了米元章見了。或者拿我當一塊奇石。大加賞鑑。若說得女子的歡心。不曉得還得轉幾個輪廻。天既給我這副人心。爲什麼又給蒙上一張鬼臉。這不是惡作劇麽。我天天見喜奎。喜奎也非我不與旁人說話。這一點。或者是沾了我這不討痛的臉子的光了。別人花錢買不着的。而我日日得之。在常人雖然是不喜歡我這尊範。今日却仗他作了接近喜奎的媒介。這時不能不說他有功於我。是極討疼的了。但是既仗他接近喜奎。這接近之中。仍有一層障碍。彷彿是萬重關山。橫在目前。這時又不能不歸咎於我這不討疼的臉子了。雖然這樣說。沒有我這副玲瓏面孔。未必能接近喜奎。早已被他一例兒唾棄了。惟旣已近接。我心終有戚戚然。是這臉子成全了我。也是他害了我。我何不幸之甚耶。喜奎說。古佛青燈。便是他的良伴。我從此也須整辦芒鞋破鉢。了此餘生了。子哲一邊感想着。一邊走。脚步也不知怎樣運行的。少時到了自巳寓所。推門進去。却巧蘭芳打發那人來討回話。正在這里等着呢。見了子哲。忙說紅娘回來了。怎樣。子哲也沒聽見。呆呆的坐在一把椅上。一語不發。那人見他不喜歡。知道事体不妙。細往他臉上看時。彷彿每一個麻子坑兒內。都藏着一窩愁。益發醜的難堪了。那人說子哲。你爲何作出這樣嘴臉。那邊有回話沒有。子哲說。有什麼回話。你們把人看錯了。簡快跟你們說。人家不願意。以後你們免開尊口。(未完)

筆記

冬鳴齋筆記 (續)

某官妾

有士人收租過其村。視之驚爲豔絕。向母致殷勤。知如夫人係活人妻。懼异日釁糾紛。不克安享佳麗福。未敢通聘意。以事之襄乎。逆旅遇壯男子。接足相眠。意極歡洽。男子忽曰。君知有佳人乎。士人對曰。未知。男曰。日者見東鄰女少好。令人泥醉。士人因述如夫人者爲生平所未覩。男子遂詒遼西進三百金爲母壽。納如夫人爲妻。後男死勳匪。如夫人流無所歸。母氏又逝世。遂從歌師學唱。某官聆其繞梁之音。又驚其沉魚之色。收之金室。備位遷席。食享用飾。恣其所欲。無何。某官累遷。至督撫相埒。積資至鄧通比富。一應家事。上下男女。皆肅。承歡有內術。遂奪嫡室寵。擅專房之勢。其兄嫂姊妹。悉如夫人貴富。且能富貴人。特訪謁之。如夫人見嫂着大布掛繡之衣。姊用銅簪爲飾。妹以鐵絲束髮。膚粗面皺。望而知其爲嚼高粱米食豆醬。野田助忙之村婦。內之脂肪。面少潤秀。外遭風霜。滿臉塵沙也者。再視兄衣不及骭。憃爾相值。不吐半語。僅笑曰。姑娘。眞神仙人矣。不臆兄苦難耶。如夫人近而握兄手曰。兄知之乎。衆人之所棄。所以能獨得。衆人之所非。所以能獨福。妹之得福固。衆人之所棄而非者也。世間勞勞者多。而得福者有幾人哉。妹固失行。然克分福及兄嫂姊妹。兄曰。妹子福人。具福心。自有福遇。我輩愚人。守愚拙。當受愚窮。耐愚苦。然一人成佛。九世升天。則福人庇當無不福。如夫人曰。兄福至眞心靈矣。妹當囑汝妹丈。任汝開金鑛。作一方財神。鑄金山銀山以老。翌日某官果札任之。事近諧談。而得禍之言。大有玄奧。如夫人眞智人哉。冬鳴曰。大丈夫下陳之備。白綠紛繁。一食之設。陸海並列。而三千粉黛。無逾肥環。十萬珍羞。無非主肉。則君王之幸與御著之加。又豈能備嘗而兼食哉。如夫人之遇固類矣。然遭寵某官。愛魁白綠之首。視易牙之得味。爰奪仲父。榮身不大有道耶。人徒見其馳車滾塵。嘖嘖焉稱贊之。而不知其不可及也。不亦淺哉。

品花

霧眼看花記 (九二的碼子)

客居瀋水。忽忽三年。故我依然。何堪回首。抑鬱無聊。輒游行枇杷門巷。以資消遣。昨星期日。友人悟空氏招宴。酒後酩酊。遊興勃發。遂與老客偕赴平康。作前度之劉郎。盡其餘興。美景良辰。已是燕語鶯歌。新氣象。逢場作戲。勉除蓬飄萍合舊牢騷。漏盡歸來。情殊戀戀。嗟乎。客子飄零。美人遲暮。安得金鈴十萬。護彼群芳。敢問老客。你說應該不應該。

漣陞綺琴　情殊落落。情是依依。頰輔微窩。双眸點漆。一顰一笑。令人魂銷。洵該部之翹楚也。

九華菊花　姿首淸麗。双眸如剪秋水。長於世故。與之縱談。竟日無倦容。雖非國色。亦是解語花也。

同部筱紅　筱紅爲前長春班筱銀花之妹。嬌癡如太憨生。目最雋。一顧奪人魂魄。是亦後起之秀者。

聯芳月閣　修眉豐輔。姿質娟麗。白皙如美玉。工顰笑。性溫柔。舉止落落。有閨閣風。眷之者因不能置。

同部巧雲　美丰姿。澄眸展黛。淸姸入骨。雲鬟霧鬢。望若神仙。性淩慧。善解人意。故多愛憐之。

同部小春　貌豐腴。眉目間有逸氣。蘊藉風流。絕可人意。深於情而不濫。誠亦小家碧玉也。

同部四寶　年十三四。能歌。抑揚頓挫。頗得曲情。姿亦秀美。愛作男子裝。翩翩爲美少年。殊超脫也。

全樂月閣　風韵娟然。別饒嫵媚。豪於飲。拇戰無敵。風流跌蕩。一往情深。殊可嘉也。

同部翠樓　長身玉立。丰度翩遷。眼角眉梢。奕奕含英氣。性敏慧。而情不羈。廻眸處。雖不眞倜。亦已銷魂。

慶樂華素貞　年齒稍長。風韵猶存。沉靜金默。恰到好處。讀悄然對坐花無語。含情盡在不言中之句。可爲素貞詠也。

素蘭金小僊 (耄狂)

筱僊女史。燕京產也。二八年華。綠珠身價。明眸善睞。雅態娉婷。工謔笑。善應酬。主任邀臣。曾無歧視。能謳曲。長秦腔。當筵一曲。四座傾耳。以故來長樹幟。未及半載。裙屐少年。趨之若騖。惜其守眞抱璞。猶是處子。未能消魂眞箇。殊令人悵惘耳。

文苑

春日重至都門有感集劍南集成三絕句 (蘇軼塵女士)

羈鶴孤飛萬里風。醉捫星斗躡虛空。自嗟不及東家老。百種無營飯不空。

斷送壓匣魄知音。撫劍何人識此心。身世正如萍在水。舊題名處嫩重尋。

衣上征塵雜酒痕。喜聞天語似春溫。平生所學今無負。富貴功名不擬論。

金臺送某公之南京 (蘇軼塵女士)

大雅久不作。戈矛起蕭墻。齊楚紛圖霸。擁佔堂以皇。雄才偉管仲。揮手試登場。內政軍令寄。外寇撻伐張。兵車會旣已。及時集冠裳。揆武者誰子。乃在辰之陽。感時投双袂。矢志奮鷹揚。願以三寸舌。摧彼百鍊鋼。願化長虹血。易彼立與黄。此心旣磊落。此行亦慨慷。伯仲見伊呂。指揮失牛良。直令海宇平。餘澤及邊疆。壯哉斯人徒。器材不可量。嗟予遘陽九。南北沸釜湯。豆箕燃將盡。豆泣方未央。警彼黄臺瓜。三摘抱蔓僵。守雌吾傍獨。隻手撐棟梁。大厦看顛傾。中夜起徬徨。誰能撥陰霾。重見倩旭光。願言懷令德。感此熱中腸。

雜報

▲奉天▼

甲長違法

遼源來人云該縣北站一鄉甲長邊世臣係胡匪出身性極悍野曾縱令甲兵宋海廷私出强搶被吉林楊排長槍斃引匪入境騷擾地面大設賭局局頭漁利强迫民女使之爲妾及種種逼迫蒙民情事均有明証因其羽翼衆多故均畏其勢力無人告發云 (燮)

考試局長

奉省郵務管理局總辦因整理郵務拔擢人才曾電令外局局長來省考試合格者二等擢升一等三等擢升二等茲聞到省者爲四平街分局長金紹伯等十餘名云 (剩)

考驗醫生

警察廳爲取締庸醫起見凡一般以醫爲業請求發給營業証者務須來廳考驗合格方准營業(已設者不在此限)昨聞又有常景和等十餘人先後請發營業証經該廳定於星期一日來廳考驗再行核奪云 (大)

破產還債

大西關高台廟附近住戶彭松亭以住房抵押于洪秀峰借到小洋六十元積年本利已及百餘元彭無力償還屢次支拙經洪某控諸地方廳判令彭破產還債彭亦俯首無詞僅將原住房交由地方廳拍賣初因所定之價較昂無人過問現擬減輕其價以期早日賣出云 (大)

典媳涉訟

有王于氏者西城人前攜其子媳雪兒來奉謀食因度日艱難遂將其媳典於長春娼寮爲妓尚未起程被媳之父母探悉追赶來省擬將其女領回另行擇配于氏不允遂在警廳控稟報告云 (中)

捉住姦拐

撫順一區巡官戴長春與其鄰右張君德之妻郭氏有染日久情深難捨訂有偕老之約日前一對野鴛鴦潛逃來省匿居於愛國飯店被該管警察查知率警拿獲一並送赴警廳訊辦云 (中)

因煙自戕

居住東關小河沿遼陽將軍王之太夫人素有阿芙蓉癖每日不可缺少此次遼王因事北行前晚七鐘時太夫人(即係克親王之姊妹)因煙未能過癮竟以剃頭刀自刺其喉當時昏倒嗣經遼王之僕電知張使令該醫院調治不圖行至半途遽然長逝云 (剩)

警察行騙

日昨午十鐘許有一警察從小東邊老虎廟後胡同盧家某園入室聲稱余爲第二署警察爾等有中交小洋票帶有吉黑或長春字樣者可交與余代爲兌換盧宅以警察辦事並無舛錯遂檢查錢櫃共有三十五元有奇均爲長春交通票即行交付該警察出門遠遁及盧某赴二署領取並無此事始知被騙惟終未訪出云 (櫻)

虐待兒媳

大東關住戶張某之子永立娶妻劉氏於去歲過門頗爲賢淑張某之妻王氏對於子媳異常虐待視劉氏如眼中釘終日非打即罵日昨偶因細故致觸王氏之怒用木棒將劉氏頭部擊傷血流如注後經同院人調說並代買白糖將劉氏頭部塗抹以白布緊纏始得了事云 (櫻)

裝空架子

日昨西門臉某飯舖正在酬應客人之際忽有一年方三十左右之無賴革履金鏡緞袖綢袍帽歪戴至眉稍眼鏡架至鼻端橫眉豎目而入據案而坐大呼曰人都死了何不速拿酒飯我用櫃夥極力奉承迨至餐畢告夥曰今日錢不便明日即還何如櫃夥我櫃上實不賒賬君雖無錢亦請設法無賴大窘曰爾不信我耶我何至騙汝一頓飯吃夥曰吃飯給錢理之所宜那大瀋陽城誰來我處賒賬恐無許多外櫃追討亦無許多本錢支配而此時之無賴已不似前此之裝腔做勢矣無奈遂掏其所帶之眼鏡請夥代質照還飯錢而去 (鴞)

▲遼陽▼

因姦涉訟

劉二堡巡官趙紫垣之暗查曾兆一前見東堡李姓媳婦頗有姿色調戲成姦日久情熱竟將該婦誘匿他處姦宿數月及李姓知覺尋回不令該婦出門後曾暗查又出詭謀携之潛逃被李弋獲呈明區官區官庇護暗查反誣與成衣局李姓之子通姦欲以張冠代李冕其罪戾李姓無奈遂送法廳請求懲辦云

匪擊車夫

日昨邑西花家堡任姓大車行至姜家窩棚村前突遇胡匪五人手持槍械將車攔住欲行劫去騾馬該車夫見事不佳奔赴村中呼救匪即開槍擊傷車夫李姜姓向警團放數槍匪始遠颺云

▲安東▼

海關減收

安東海關民國六年度曾收稅銀至一百十餘萬年前因歐戰影響日本出兵西比利亞火車運輸貨物減少是以去年徵收稅銀僅九十餘萬兩年相較巳減收二十餘萬矣

嚴查煙賭

安埠七道街原係日本租界前多無賴之徒開設煙舘賭局希圖漁利雖經日警不時查拿仍有偸賣偸設情事茲聞日警署另具辦法該界內除日人住房外所有華住戶挨戶搜查以期禁絕云

荒舖拍賣

道署前街永和昇木舖因去年虧累甚鉅難以支持該執事遂棄舖潛逃當經該管警署會同商務會將所遺舖墊及作成木器暫行封閉茲經商會擬具告白訂於本月二十六日在該舖拍賣一俟賣錢多寡再按債務均分云

▲輯安▼

卡長易委

輯安製驗緝私分卡任卡長認眞緝私鹽販因之改業者實繁有徒勤勞夙著人所共知茲奉運署命令調回營口以資臂助遺缺已委王蓋臣接充日昨王氏業已視事矣

▲義縣▼

夥匪被獲

邑西區英窩山市陳九潤年將半百素以集賭窩匪爲業近因又聚匪六七人強搶王家勺王老太太衣服首飾財物約值五六百吊之譜事後被王玉堂訪確在中區南路第一分駐所報告經該巡官李子受帶警將陳某擊獲並由屋內搜出王姓所失手槍衣服當票等件帶局訊究陳供前搶王姓係張景拉線旋將張某擊獲供認不諱詐巳送縣依法懲辦云

▲開原▼

恭送匾額

駐開陸軍營長周潤亭連長趙國卿警察所長李召南等保衞地方不遺餘力地方額以安堵故淸河溝一帶感其德政有公民代表夏潤山等聯絡各村擬與三君恭送匾額以留紀念巳定於二月中旬懸挂屆期當有一番盛況云

▲懷德▼

注意保安

駐懷警備馬隊第五營長王聘三勇敢有爲早爲上峰所嘉許茲以二十九師百十三團全部調往黑省去訖現當防務空虛恐有宵小潛伏擾害閭閻遂即傳知各隊晝則外出查道游擊夜則沿街巡邏並盤詰各店行旅以防不測若王君者洵可謂注意保安矣

▲西安▼

人民保障

據小城子鎮來人云該處駐防警備馬三營第四隊官高海亭久歷戎行年力富强駐防以來對於各界感情融洽訓練兵士亦極有方每日親督軍士各處查察地方賴以安謐隊官似此誠爲軍界之幹員人民之保障矣

總甲長之逐鹿

中路總甲長趙星垣因事務難兼顧呈請辭職巳經照准茲聞遺席有張某等數人互相運動以期接充究竟鹿死誰手尚不可知姑誌之以觀厥後

匪逃被獲

邑境楸樹溝楊連玉明爲農民實係胡匪行爲詭秘日昨趕大車一輛備其家人欲往西豐藏匿詎行至金州屯泡子屯被某甲丁看出破綻報告西路總甲長李成山令甲長于占湖前往盤查竟從車中搜出大槍三杆子彈若干經總甲長詳細訊問供認强搶太平嶺楊木林子等案均伊所爲不諱經李甲長將該匪槍彈及大車等一併送至縣署以便法辦云

▲西豐▼

書記昧良

本月五號午前有一農人口中喃喃由縣署門首東行予詢其故該農言伊到徵收處上錢糧被某書記匿下小洋四元當與爭算該書記即欲動武不得巳乃忍氣吞聲而出又謂人須靠人吃飯昧良者斷不能發財云云

胡匪膽大

日昨有石人溝辛某趕車進城賣煤因歸去天晚行至街東頭被胡匪攔住劫去騾馬五匹及報知警察往追該匪等巳遠揚無踪矣

▲開通▼

教員稱職

邑東金城堡區立女子國民學校教員王克銘品學兼優素爲各界所欽佩近聞開學後該女士又担認教授手工循循善誘各生極爲歡迎說者謂將來該校之發達不卜可知矣

▲農安▼

兩校招生

農安一區縣立第一高等小學校校長李頌三暨縣立女子學校校長王崧屏二君近爲普及教育起見與勸學所長張子霖核商男校續招第十四班高等生四十名以國民學校畢業及有同等學力者爲合格女校續招國民生四十名不限年齡資格當經張所長請准縣署照准該兩校遂分貼布告招考惟巳逾期多日尚未招齊有志向學者盍興乎來

▲樺甸▼

惡鴇虐殺妓女

軍警稽查處稽查徐云卿何文閣本月二日晚九句鐘帶警赴三道街各娼家巡查巡至四寶班內向有妓女四名是晚只見二妓掛牌營業妓女金寶臥床哀啼妓女四寶室內蕭條陰沉慘暗徐何二君遂入金寶室查視見爲遍体傷痕復視四寶而人去門空即喚鴇鴇詢問情由鴇鴇情虛畏懼語言支吾經何徐二君嚴加盤詰乃據實吐露謂二妓不業營業意圖私奔金寶因毆受傷四寶因傷致死屍送法別溝地方徐何二君立即勒令同赴該處將屍昇回詎料屍竟暴露犬爭食腸肺拉出兩腿留半悲慘狀態令人見而必驚聞何徐二員巳將掌班天津李拘送法廳懲辦矣

本館營業部啓事

招募代派處

吉林省　敦化縣
同　額穆縣
同　舒蘭縣

本館現招募上開之三縣代派處因該三縣之經理人均欲自辭如有願接辦者祈速來函商訂或至本館面議勿失此機可也特此佈告

訥河分舘經理員易人

本報訥河分舘經理前係田興華充任刻因田君本舘另委他處經理而訥河經理一席新委王錫三君接充乃該邑嗣後如有訂閱本報及商登廣告者即祈逕向王經理接洽可也恐未週知特此佈告

大賚縣新設分舘

經理員　田興華

本報刻在大賚縣創設分舘委任田君爲經理而該邑如有訂閱本報暨商登廣告者祈逕向分舘田經理接洽可也恐未週知特此佈告

老福順堂

總號開設奉天大南關電話一七六號

北京農商部註冊●奉天巡按使化驗

北京內務部立案●奉天警察廳化驗

六 陣 批 發

丸散膏丹

特效藥品

●治咳嗽丸藥●瘡毒藥膏●大補血
●清胃化積丸●通明眼水●治痢丸
●參茸百補丸●治痔藥膏●消毒丸
●虎骨熊油膏●脚氣藥水●淋濁丸
●寧坤至寶丸●癬疥藥水●梅毒丸
●參茸甘露酒●牙疼藥水●脚氣丸
●甘露酒藥精●香丹●殺蟲散
●退熱平瘟散●健腎丸●祛痰散

一概俱全

批發中外

分號開設奉天鼓樓北電話一三八號

欲知以上所列各種藥之功效及價目者請向本藥房取閱藥目錄函索即寄通函購藥務請先將藥價惠下空函不覆

中日編譯社廣告

本社應社會之要求辦理中日兩國文字編譯事務營業要目如下

一繙譯製作中日商業廣告　一繙譯中日兩國官私文件　此外一切普通文字均可代辦　希望者請至小西邊門外六號樓房本社接洽可也

請看公債員顧玉堂暨方銘九之賢能

強迫勒索爲官僚之習慣雖然不可概論吾梨縣公署財政科員顧玉堂奉委赴北一鄉辦理公債方銘九爲助理該員等諄諄勸募毫無壓制力公民踴躍樂爲輸將不日掃數完竣非該員等賢能曷克臻此恭揭報端以表寸功不沒之意云爾

梨樹北一鄉衆百家長公啓

出遊行旅必携神藥

寰球無二　常備神藥　起死回生　仁丹　日本大阪　森下博大藥房

當治

●中暑傷寒 ●水土不服 ●腹痛吐瀉 ●猝中昏倒 ●頭痛目眩 ●時令疫疾

凡群衆擁擠之巷有稍不慎即疫菌乘虛侵入諸君坐輪搭車必須帶用排瘴防疫仁丹爲要

仁丹價目

試服包	大洋五分	
小包	仝 一角	
中包	仝 二角五分	添呈洋鐵藥盒
大包	仝 五角	添呈玻璃藥盒

仁丹本舖 日本 森下博大藥房

四

關係國家之風教

夫花柳之患乃世界一大害也。當原發現時於歐洲。按西歷一千四百九十四年起。漸漸散佈於全球。以致東西兩洋各强國皆受過這種害絕大之影響。今日不獨醫師衛生家宜研究之。而人人所以注意之問題。近來有比國首府名普瑠賽爾。所開之萬國花柳病豫防會議。會有各文明國醫師家。宗教家。教育家。法律家等。代表者莅會。爲種種之議定其後復開第二次會議。而定每四年必開一會。各國皆設有支部。日本亦舉有代表參與之。擬定花柳病豫防法若干條。爲豫防計。蓋花柳病一物其關係於國家之風教。及生產力者甚大。不可不注意而研究之也。日本國染花柳病正盛時在明治三十八年。有防疫課長野田。調查男女之總數有六十萬人。婦女多有不受孕的又有生產死胎的生下小兒有雙目失明的皆是花柳之遺害。近來有外國人調查咱中國的花柳病正在當盛之時。男女每百人之中亦有三十人。又調查治花柳之醫家遵古那些腐敗方子寔不完善所用之藥。無非輕粉、紅粉、水銀、蝎子、吳公、等類。其性非常劇烈。雖然以毒敵毒之法。大概分劑過猛用法不良。病愈之後多生種種藥毒之患。輕者髮齒脫落。重者骨節疼痛。甚者傳染妻子斷絕後嗣。遺害三世。以足見其毒酷大而遠矣。寔在國家一大關係也。大概國家之强弱盡在國民之資格。勸同胞即係國民一份立於社會之中。若稍有一點熱心愛國。相這花柳梅毒之害。本是滅人亡國之長技。及生產力者甚大。乃當人人注意之問題。各各緊要豫防者也。本醫對於花柳一科。專門研究參考多年。臨症頗有特別把握。確實經驗。無論如何難治之梅毒、疳瘡、魚口、淋症、等。經醫無效者速到本社治療。善用新法除根。保險永遠不犯。凡貧民人等一概分文不取。本醫提昌花柳非是金錢目的。乃爲救民强國之起見。

紅十字會特別會員
奉天花柳醫社主任 何子範謹啓

奉天鼓樓南慶豐胡同花柳醫社廣告

熊岳分館廣告

本分館經理人趙子西委託復成興京廣洋貨店代派送報凡收報資者有分館圖記收條爲據外無他人名義恐閱報諸君被其矇混特此聲明

趙子西謹啓

阿什河本報分館啓事

啓者訂閱本館每月應交報費原由本經理直接辦理以後本經理或有未能親手收費時即希將報費交於本報派差呂國恩收受但須取有本分館收據爲憑庶不致誤此啓

漢陽婦女之佳音

自已服用韋廉士大醫生紅色補丸治愈之後念及各處婦女有患同病者亦可知此丸之功力

漢陽余徐氏玉照

余徐氏患病四年慘苦難當現已爲韋廉士大醫生紅色補丸所治愈深感此丸之奇功欲告知中華各處婦女之患同病亦可倣法之而獲健全也其內姪徐瑞庭君現在湖北漢陽開設光華照相館徽局代表人近來走訪據徐君面述如左云余姑母余徐氏現年三十九歲曾于四年前患肝氣病甚烈時發時愈每發之時慘苦難當遍身麻木神思不清夜難安眠食難下咽如是者數年以致身體瘦弱之至面容憔悴精神疲之雖延醫服藥毫無效驗後幸蒙人告以韋廉士大醫生紅色補丸余即向藥房購之給姑母服用此乃去歲春間事也服後舊疾一旦治愈矣不勝感激之至特書數語以表謝悃並將家姑母照片一張附上以俾刊登報章以告諸同疾者請速購服天下馳名補血健腦之聖藥男女均可服用之　韋廉士大醫生紅色補丸凡經售西藥者均有出售或直向上海四川路九十六號韋廉士醫生藥局函購每一瓶英洋一元五角六瓶英洋八元郵力在內

此二本衛生小書奉送

一名曰忠告婦女一名曰何物可食如何食之　閱報諸君如欲索取即須寄一明信片至以上所列地址原班郵送不取分文

東三省總經理牛莊源來盛

夜難安眠食難下咽

家中有患病小孩否

如有之請讀以下之證書切勿遺誤小兒體質孅嫩故所用之藥必須特製專爲小兒疾病之藥方可合用須擇和平清潔穩妥無虞者爲要即如嬰孩自已藥片乃是英國尋常小兒疾病之靈藥適爲合用也請觀上海法界南陽橋西裕和祥號余儒卿君之小兒如何獲痊余君云小兒龍飛年纔三歲因患胃不消化肚腹脹痛之疾每於食後痛更甚偶感風寒遂而發熱甚屬兼患腹瀉勢甚可畏日間約十餘分一次夜間約每半點瀉一次因此啼哭不休毫不安寧雖經中西醫士調治終難見效且胃口大失身體軟弱非常日見沉重閱報章知嬰孩自已藥片之功力即購買一瓶與小兒服之初服數片肚痛腹瀉停止及服完一瓶寒熱全退腹脹亦消二瓶既罄諸恙全消胃口大進面色轉紅夜睡安寧毫不啼哭今則身體肥胖活潑非常矣如貴處無從購買嬰孩自已藥片請寄郵票大洋六角至上海四川路九十六號韋廉士醫生藥局原班郵奉一瓶可也且可附送保赤妙訣小書一本或者寄一明信片索取此書亦可奉送

慶豐◎◎ 本園開演▶ 德翠僊 辛安驛 十四紅 臨潼山 高鳳橋 鐵龍山 一陣風 泗州城 十四紅 大登殿 徐紫芬 電氣一 第◎◎ 本園開演▶ 今演排 小金才 牧羊卷 小金鳳 全溪

長春開 飲馬河 土門嶺 △四鄭線 東 往北車 本支店 張所長 設在 春、公主嶺、四平街、開原、鐵嶺、天、遼陽、牛家屯、大連 市部 通

黑龍江省官銀號謹啓

代理店三井洋行大連支店 乘船票由本出張所自負如有坐客請至本所購買 電話四六〇二〇一

民國要聞

●和局停頓中之所聞

東方通信社上海六日電云據中國人方面之消息謂目下形勢依然如舊無甚變化如綜覽一般之情勢則如左

(一)外人方面甚希望和議成立(二)軍政府及南軍將士對於和局破裂已有十分準備若陝西問題不得公平之解決則大局難免意外之變動(三)長江三督軍由從來之關係上頗希望和平現似爲調停人有開始活動之模樣(四)希望和平各團體一致主張維持和議並懲罰違反命令之軍人實業界亦有主張和議之形勢則和議不日或當再行開會云章行嚴五日夜前赴南京會見李督軍七日早當行回滬云唐少川稍抱微恙南方代表六日無會議北方代表仍靜候北京之覆電關於和議再開之件與南方代表並無何等之接洽故現在會議全然表現停頓狀態據一般之觀測此種狀態尚有二三日之繼續其奉徐總統命而來之長江巡閱副使王廷楨於四日致電北京當局後現亦在形勢觀望中云

▲該社又廣東六日電云軍政府接和議中止之報後四日即開政務會議當即議決致電李督軍叩其對於北京政府不實行五條辦法之意見同時並致電西南各省要其速講議和破裂之對應策又舊國會以正副兩議長名義致電各處首述北方之無誠意及陝西之危殆宜向福建江西速取攻勢在四川湖北陝西各軍亦望同時響應

▲英文京津太晤士報北京通訊云日昨政府接派赴陝西委員宋聯奎轉來報告一件內稱陝督陳樹藩與南軍首領于右任業已議定和平辦理並南北兩軍劃界事亦經詳細解釋各不侵犯是以陝事現今可告一結束毫無疑義矣惟尚有他項問題仍須次第和平解決據政府委員宋聯奎電稱渠與于右任近日益形接近于氏所要求各節似尚不出情理之外並深盼雙方均以國事爲前提早息戰端以促和議之告成按徐大總統答復英使朱爾典謂陝事確實情形非俟上海和會派赴陝西調查委員查復後不能得其眞相至駐陝之北方各師長及旅長等均經政府明令停止戰爭並由政府重申誥誡約束前方各將士至於英使朱爾典如何出任調停之責迄未探悉惟其對於徐大總統之開誠布公切望和平之心理則無任欽佩云云

●朱總代表催速開議

昨得上海特電報告朱總代表致函唐總代表催速開議電文錄次朱總代表本日(六日)致唐一函其文曰陝事經李督與廣州軍政府核定五條辦法政府於二月十三日通電照辦在案本總代表屢經聲明負責并經全體辭職表示負責之意迭電政府嚴厲飭遵除院部電令照辦陝督覆電遵辦各文件已繕送貴總代表查閱外本月四日復奉明令已由政府公報登載想已查閱五日再由院部另發軍令謂陝省停戰畫界辦法前於二月元日電行在案昨復奉明令飭依照元電協定辦法停戰劃防仍候張瑞璣抵陝區分後再定後方剿匪計畫現在和議進行中外屬目亟應切實照辦以息糾紛希遵照明令嚴飭所部恪守現在防地勿得輕啓釁端等語通飭在陝各軍遵照是陝省軍事不但對於靖國軍停止戰爭在未畫界以前幷將剿匪各事一律停止以免誤會綜觀迭次文電對於陝西軍事政府已嚴重申禁陝省亦切實奉行尊重和議之誠意已可表示中外自應即日繼續開議庶重要議案不致延遲促成國內之和平藉副人民之希望務祈見復爲荷云云

●不偏不黨之態度

東京七日電七日發行之東京朝日新聞題(對華方針之確立)而揭載其論說如左

此次對華勸告日本政府本從前疊次之所聲明對於中國表示公明正大之態度而且中日兩國協議之上不日即當公表中日軍事協定之正文又致訓電于小幡公使以不干涉內政爲限度不惜與中國極力之援助以冀達成中國國民之希望云云自今以後日本政府對于南北俱無偏倚但希望中國自發進于和平統一而此後對于南方派謂日本偏袒段派因之反對妥協等非難日本固可不受即英美法意四國亦當有以諒日本政府之意云云又該新聞關于英美兩國公使有强迫小幡公使對華勸告之說爲絕對否認之記載云

●和議疏通又進一步

▲李秀山之盡力

連日和議疏通又呈曙色此誠可爲慶幸之事昨據政界消息云此次疏通上海和議實以南京李督軍之力爲最著聞李督軍日前著手疏通除上海方面係派員外如廣東岑西林伍秩庸廣西陸武鳴方面均有懇摯之電拍去故岑陸亦均有電致唐少川及各代表而和議之局面因之遂有兩三日來之形勢又據府院方面消息云陸武鳴方面中央確曾有電拍去請其維持並聞此電在陸武鳴請欵來電之前三四日是此次上海和議之活動者實有陸武鳴之力也昨據上海來人云上海南方代表現在雖有活動意思但聞李督日內尚擬設法爲第二次猛力之疏通以形勢觀之十三日左右可望繼續開議也

●宣布中日密約之方法日期

新聞編譯社消息云政府決對將中日間一切密約在北京宣布其原因係我代表在世界和平會中已定于日內將中日密約宣布誠恐宣布以後由歐洲電報傳遞來華有錯誤或誤會之處故決于同時在本國方面發表其方法則由各部將各種約文彙交外部外部呈請總統批准即公布于政府公報但各種密約之性質上有不便同時發表者聞現定于本月十日起陸續發表于政府公報云

●吳子玉與王鄂督之和平運動

上海和平會議因陝西戰事相持莫決遂致停頓雖尚在極力疏通之際能否轉圜殊難預測然形勢重大已無可諱茲就鄂中最近重要消息紀之如左

直軍師長吳子玉爲北洋派主和最力人物近在湘省收束軍隊久無聲息悉吳氏拍冬密專電一件來鄂約六百餘言痛叙國內糾紛外交危迫和議堅持險象環生懇請王督飛商贛甯二督以實力維持和局俾挽既倒之狂瀾並謂軍人干預和議中央早申禁令至今尚無濫發意見之事可謂服從已極茲值時機緊逼民國存亡千鈞一髮萬難坐井觀天以負保國保民之天職務希設法救濟俾和局底成內爭早息如荷贊許佩孚願爲後盾等情王督以事關重要尚在愼重考慮中惟以和議停頓形勢又趨重大特於三日上午召集武漢海軍上中級將領數十員開軍事會議一次議令嚴密防範責成各負維持治安責任四日上午又以電話急召武漢軍政兩界重要人物開聯席會議王督親自主席檢出京滬各處拍來和議停頓之要電數通隨即討論應付時局問題事關軍密未便宣布但據某方面傳述王督已有表示對於和局暫時仍採不干涉主義萬一至破裂時則以實力鞏固地方嚴守中立擬先行電商甯贛二督徵求同意聞該項電報已於支日拍出矣

●四公使訪問外交部續誌

新民通信社消息云前日下午四國公使同訪外部業刊於報端聞是日訪問時曾遞一說帖說帖上即申明小幡公使否認交付借欵宣言頗望政府本此宣言勿更提用云云說帖上專就參戰借欵立論似就小幡公使之言重言申明以免日後移動而談話中又曾論及參戰問題七日上午國務會議陳次長曾詳細報告聞政府對於四公使所遞說帖認爲一種好意深致感情此外尙無何種表示至此項說帖完全非勸告性質外間頗謂先日公使團會議時即討論此問題有某國贊成某國反對等語實皆不確惟聞七日法國公使又曾單獨訪問外交部一次究爲何事迄尚未詳

●陝西問題益見順適

據政府當局關於南北議和之所談謂此次議和會議之停頓全因陝西問題當爲衆所周知惟現下陳樹藩與于右任之間既互相交換意見實行停戰且關於該問題之解決現由双方互相提出條件從事商議當不至再因問題而釀紛議焉至關於上海之議和會議之續行開會雖尚未接到報告大約不日即可再開正式會議云云

●大蒙古主義與某國

據亞細亞通信社哈爾濱通信員所報道消息大大蒙古主義主唱運動之大蒙古主義派最近在奇達所開會議係包括內蒙古貝加爾地方及西藏之一部成立普里亞託民族之大同盟依民族自決主義而宣言獨立現依賴美人巴若氏之幹旋致電威大總統請其在巴里平和會議力爲援助使各國承認其獨立云云又一消息謂蒙古爲充實其獨立主義有編制二萬軍隊之計畫云云原來所謂蒙古之獨立運動所謂關於朝鮮小紛擾之針小棒大諸種揣摩憶造說皆係某國一種之運動方法而已然以如斯之運動竟至皆諉日本其心之鄙陋實屬可笑之至口中主張門羅主義而在各處播紛擾之種子用其言行之不信實堪驚駭若果有唱道蒙古民族等自決主義之間則何不知唱道黑人種或印度人之自決主義爲急先之務耶一部分白人深信黃人易易於欺瞞此所以恬然不顧其言行之不一致也

●陝事近聞片片

▲將定陝西不停戰之罰章 軍界某要人云關于陝西劃界事宜前昨兩日政府確已議定倘雙方軍官士卒不遵前令停戰或停後再啓釁端者是危及全局故欲詳擬一種違背命令罰章由大總統責成國務院起草並聞此事尚須商准護法政府一體奉行云

▲于右任對於陝戰之聲明 大總統昨接陝西于右任一電略謂三秦地方刻下已被陳樹藩軍隊蹂躪殆遍南軍決未與之開戰然秦人盼治情殷無容再事與陳徒作口舌空論即請催促張瑞璣來陝調查觀此足見于軍確無挑戰行爲否則決不肯拍發此電也

▲岑西林請速撤援陝軍隊 廣州岑西林昨來要電直達大總統略謂陝西今雖頒令停戰但該省軍隊衆多統系紊亂難保不起衝突奪處果有速和誠意請先頒佈明令撤退各路援軍否則空言議和終恐無補大局也

●緊要政聞之彙誌

▲方樞施愚電詢立法意見 北方和議分代表方立之施鶴雛兩氏日昨皆有密電分致府院據聞內容係謂和議雖能賡續辦理但當下審查法律預備手續之結果大致形勢所趨恐於新舊國會均須閉幕然內觀實際則亦不能依定中央所擬意見以謀進行請即電示方針以免重開會議時或有失錯之處而誤大局云

▲中央辦理善後不忘借欵 政界消息政府近兩日討論應付和局辦法以和議今雖停頓然經各界維持業有轉機中央即不能不謀第二步善後方法特決定日內即先責成財政總長龔心湛籌備善後借欵並由國務院擬出辦理善後人員以備將已定之善後計畫相繼施行云

▲政府減政主義不易取消 財政總長龔仙洲此次所擬減政辦法屢經各處反對大有取消之勢頃據某要人云此項減政主旨確非專出龔總長之意實爲政府所擬定者故取消一說亦屬不易更悉一俟和局告成減政尚須通行全國以救危險之財政

▲八年公債案之强迫進行 八年七釐內國公債案當下贊成者人數極少聞前昨兩日政府以中央財政困難已達極端特擬妥兩種發行辦法(一)先疏通西南意見以憑由根本下解除障礙並告其發行該項公債免借外債冀渡危局(二)無論何方反對該項公債亦須辦理蓋財政空虛極爲危險局外人空談無裨事實如難達目的財政長即呈請辭職云

▲閩省劃界人物亦經擬定 政府自任張瑞璣爲陝西劃界專員後近日中央又與西南要人通電協商復將福建劃界人員略定北方責成黃培松南軍責成許崇智所有陳炯明及薩鎭冰兩氏則不干預劃界事宜云

●歐議之重要電訊

歐洲和平會議近仍依序進行我國專使列席次序與從前命令發表有所變更陸全權大使前有電致政府請示政府於五日特復電陸使略謂赴歐大會變更列席一節務希參照協約辦法當便宜行事可也並盼隨時見告情形又於六日有一電致陸使關於宣布密約事內容略謂歐洲大會未議以前至軍事協定條約及參戰借欵兩要件希迅提交大會公決云云又聞陸使最近有一電致外交部係告以將來歐議完結協約各國即須與德奧訂立通商條約此事關係重大我國亦應早爲預備請政府迅令農商各部及稅務處等早日從事研究云

●陸徵祥述中國時局

據法租界無線電傳來巴黎五日消息云中國總代表陸徵祥氏接見協約國報社代表詳述中華民國大略形勢及國內急應議和庶可促進國家之發展希望共同勤勞於世界之進步云

●西園寺論對華政策

上海電據法租界無線電得巴黎五日消息云西園寺侯爵對巴黎彼達報訪員宣言日本對於中國將實施一種公正善鄰之政策關於互相讓步或更有加於此之辦法日本準備無論何時可與中國妥商一切意在保持兩國人民互相信任協力云

●日報論中國礦業

上海日報云漢冶萍公司之價值世人皆知其爲中國實業界之精華歐戰發生後全世界皆苦於鐵之缺乏而漢陽製鐵所則獨日益加增以故每年所得之利益亦有五百萬元以上之多惟該公司鐵礦之價值前盛宣懷與日本所結之契約係每噸二十六元期限三十年今之時價已相去天淵若再根據前之契約價格則所受損失之巨似在所難堪故去年冬該公司之經理某特往東京向日本當局要求一切茲聞已得同意從前之規定祗一年有效以後則可隨時改變其價格云

●俄亂黨煽惑華工

我國在俄工黨現經俄國亂黨煽惑多主張均產主義新督楊增新特電政府呈報請設法給資令其回國政府已交外交部核議辦理並先電復楊督仍飭隨時查報情形云

●八年公債分任銷售

八年公債四千萬已經發行前日午後公債局開會討論銷售辦法列席人員甚多討論結果聞已由中交兩行担任一千萬元各督軍担任一千萬元云

●某要人之參戰軍談

關於刻下上海和平會議紛爭問題中之參戰軍問題茲聞某要人之意見揭之於左以餉讀者

參戰軍者因吾國對德宣戰以欲完全履行參戰義務之見地而發生者也當時南北均設立參戰軍事並無異議即刻下希望撤廢參戰軍之英美諸國亦皆以參戰軍之設立爲中國履行參戰義務之一端甚表歡迎其事實當爲世人所記憶也當時吾國對於設立參戰軍無支出軍費之財源因向聯合各國協議借欵但歐美各國因自國戰費尚在絞腦漿之時不暇兼顧吾國乃由日本受軍械軍費之供給設立始能進行以與日本有同其步調之必要故有軍事協約之協定自去年年底德向聯合國提議休戰以來交戰各國至今猶皆保持休戰之姿勢雖各國代表現已集會巴黎竭力準備媾和會議但目下僅可謂有休戰狀態而已並非對德戰爭之終了況因俄國分崩吾鄰境西比利亞及新疆方面今尚繼續在戰時狀態幸因聯合諸國之駐兵始得維持治安過激派軍今尚到處勃發有不許我邊境高枕之現狀如即撤廢參戰軍時機似嫌太早茍了解對德宣戰之主旨必不反對參戰軍之繼續也現南方代表之要求撤廢因有使用參戰軍供軍閥內爭之杞憂故迫其撤廢然旣已對於與參戰軍有深關係之日本聲明決不供內爭之用則參戰軍非內爭之具已經明瞭而南方請代表自可不復顧慮此事而遂行各自之主張矣尤令吾人不勝怪訝者卽如歐美諸國亦希望參戰軍撤廢是也參戰軍非至媾和調印不能撤廢之理由已如上所述歐美諸國亦當然贊成存置而竟希望其撤廢者因南方代表之屢次聲明恐其爲南北和議之障礙故希望其撤廢歟但政府已聲明決不供內爭之用則不可不一掃其杞憂若因僅對於日本聲明恐難爲保證則令政府更行聲明嚴立保證之位置可也吾人曩因協商國提倡敵僑驅逐問題於吾國提議擬倣日本成例亦許敵僑之在留而嚴重監督英國以爲雖在休戰中今尚爲繼續戰時狀態若令敵僑在留則有擾亂中國之恐駁回吾國提議遂即驅逐敵僑就此一事推斷今尚爲戰時狀態之持續固已明瞭而參戰軍存置之必要自能了解況今尚許少數德奧人之居住加以邊境頻傳過激派之警耗故余爲公平理論刻下無論由何方面均不認有撤廢參戰軍之理由云云

社會瑣聞

▲梅郎將東渡矣(北京)

北京來函著名花衫梅蘭芳東渡問題著之已久梅氏赴東一則爲觀瞻彼邦風俗人情一則爲應某日人之介紹登臺獻藝以解彼邦醉梅者之渴想茲得確息梅氏決擬於本年三月初出發赴日本開共演十齣戲如天女散花嫦娥奔月麻姑獻壽等均在其內舊劇則有御碑亭聞日本人極讚此劇謂足爲中國人奪道德之表示情緒亦首尾完具云演劇地點爲東京一星期大阪五日西京五日連來往日期約一個月云

▲賠了夫人又折兵(山東)

濰縣東鄉魚河涯向爲盜匪出沒之地有著名桿首鞠小永日昨二號在附近高莊趙富室家架得男票一名年十七歲匪以奇貨可居未勒索又牽羽出搶別處匪有妹年方及笄貌頗中人竊趙美私謂之曰肯賜拾妾當釋君歸趙曰得歸故里以母侍之願爲也況妻乎女遂同趙疾馳歸家趙翁恐復至遂告知該處聯庄會該會長即帶健兒十餘人前往則捕十餘里果與匪遇雙方開槍互相攻擊未及一小時匪勢不支遂紛紛潰散即擊斃五人生擒二人云云

▲發見古橋(北京)

▲商場發見古橋 ▲當在明朝以上

廊頭條勸業商場被焚後經農商部已將重行建築工欵籌妥並於前數日開工茲聞昨日工人刨挖地窖時由地內發見皿玉石一片揣其形狀類似橋梁因天晚未能窮究其眞象於今日再繼續掘果係石橋也聞建築年代當在明朝以上云

民國八年三月十一日 各人吉凶

舊二月十日 火曜 壬戌 大安 室宿

本日之吉凶 ▲一白之人雖有進步但須小心南方吉▲二黑之人雖有十分熱心作事猶恐不成北方吉▲三碧之人遊行可得良伴但須注意浪費久滯未申方吉▲四綠之人事物不見條理之日旅行造作等皆凶未申方吉▲五黃之人是非顚倒之日以不動爲吉北方吉▲六白之人易生破綻之日金錢出納須注意南方吉▲七赤之人諸事難望諸合建造議婚等凶東方吉▲八白之人外見雖美其中頗苦聞喪外出旅行皆凶東方吉▲九紫之人得意忘形恐有傾跌之患須注意東方吉

○火　●滿

△往北車　大連 ... 奉天 ... 長春 ...

△往南車　長春 ... 奉天 ... 大連 ...

△營口大石橋間

△大連旅順間

△奉天本溪湖橋頭雞冠山間

朝鮮線（日本時刻）

東一醫院

開業已經四十星霜已知滿洲之病區能適合人之体質且以親切叮嚀與醫士最新主義

奉天小西關大什字街

本珍奇朝顏花種子無料配送

花園朝顏花園當灌養珍奇各種朝顏花今爲希望將此花子分散各地栽種均得賞特限一萬人欲知此花祈寄來郵票十三錢（以作郵費包裝費）即將花子樣寄章上

長野縣下高井郡延德村　梅松農園　朝顏研究所

九重綠香皂
芝蘭黑香皂

顏色之美也者非依脂粉能使皮膚之素質美艷故維新佳人居常淡妝若用此香皂浴身洗臉定能使天然美膚益細且艷而此二大香皂用之不但除去皮膚之污垢其配合原料係爲保護皮膚之高貴諸材料是以品質優良實與他品遙不企及也

經理　奉天城裡　寺庄洋行

萬年筆之種類頗多欲鑑別良否徒憑外形未見其可

斯完萬年筆

斯完萬年筆依嚴密之製造工程其所製之金筆尖爲具有完全責任且爲標準的金質品其軟硬之程度無論用至何時絕無變更之弊

請即試用定知言之非虛

目錄呈送　各處文房具店均有代售

東京　斯完萬年筆製作所

滿蒙一手特約店　奉天大北門大街四八二　昌和洋行

斯完萬年筆用墨水一瓶卅錢

雙妹國貨

花顏水　每瓶四角八分

艷容霜　每瓶五角六分

生髮油　一號八角　二號四角八　三號三角二　四號一角六

雪花膏　大號六角四分　二號四角正

固齒擦牙粉　每樽四角正

奉天鐘樓南　廣生行有限公司啓

中國電話七百八十號

請看各種眼疾者皮膚病者這廣白

長壽堂大藥房

保明眼藥　神効無比　眼疾新藥

此藥係有名眼科專門醫學博士新案眼疾靈藥，用科治療上最新有効藥材精煉俗合，其効驗非在來眼藥之比。凡人不論男女，一旦失明，雖峻秀才媛，不能發揮其全能，加之容貌醜惡，辦事不意，實是人世之最大不幸也。本藥能治輕重眼疾，亦能防眼患於未萌，眼科衛生上爲必須之要藥，外來病毒每朝點之能防眼亦保永久之明矣。

主治能効　風火眼疾、時行眼症、眼邊亂皮、眼瞼濕爛、灰沙眯目、視物不明、羞明畏光、流淚腫脹、眼胞紅腫、赤筋瘀肉、白翳青盲、痠痛交迫、諸澀等一切眼疾、皆治有効。

定價　小洋壹角半　大瓶三角　買打有扣

皮膚搽　天下一品　皮膚病新藥

本藥者專除皮膚之濕毒殺滅病菌亦能令纖弱柔軟潤滑，故用此藥能去舊皮之醜邪新生鮮麗潤肌換肌，以爲斷根治法，是本藥之特色也。原來癬瘡其他皮膚病性質頑固，一旦患之者久年不治外貌醜惡，瘙痒不堪，或流出黃水，排泄膿血，汚皮堆積乾肌枯皮，或濕爛潰瘍如魚鱗死皮脫落，則出於陰處作綉毬風，若出於毛所，則作禿瘡羊鬍風，白層鱗積毛根斷絕，遂致鬚髮脫落，如斯病症皆屬難治之症，世若有此等患者，速用此藥，宜以絕久年之患，不論近起久年，輕者一二瓶，重者不過五六瓶能斷根。又皮膚肌濕疹、爛爛潰瘍、打肺撲疹、火燒凍傷、毒蟲咬刺、白斑點斑、雀斑面胞、赤風疙瘩、等症皆立靈効。

主治効能

皮膚病一切濕癬、乾疥癬痒瘡、蛇皮魚鱗、癢疹濕疹、汗癬淫癬、牛皮漆咬、禿瘡脫髮、羊鬍瘡、赤風疙瘩、紫白癜風、綉毬風、水泡濕瘡、膿疱、潰爛、黃水疙瘩、堆積痂皮、打撲腫疼、毒蟲咬、凍瘡、火燒凍傷、脚氣足爛、點斑白斑、雀斑胞面、汗斑錢癬、鼻頭紅腫、等症一切肌膚病、生後幼兒頭部顏面、胎毒疙瘩、白層痂皮、流膿黃水、痿痒疹腫、皆治神効、能斷病根

定價三角　大瓶五角　頂大瓶八角　買打有扣

本舖奉天城裡鐘樓南路　東分此哈爾濱傳家甸

花柳注意

從來花柳之症其害實不可勝言倘誤投庸醫治療慣用銀粉倒提封藥等法只求當時立愈不知毒氣內閉迨春復發備身紅點毒攻上部髮際脫落二目失明咽喉破爛頭痛症沉耳內流濃鼻塌齒脫毒入於肺咳嗽氣短言語失音毒攻下部肛門生瘡大便走血毒串入骨筋骨不遂疼痛難堪目輕夜重步履艱難餘毒不淨且必染妻絕嗣其種種劇烈之患筆難盡述然若得治得法則毒根亦不難消除淨絕本醫士有鑒於此深爲加意搜求研究至再專以應手奏效爲宗旨無論遠年近日一切花柳染毒感經醫不效服藥無功者請到敝藥房新法調治輕者一星期全愈重者二星期除根永不再犯病好交錢以重信用特此廣佈伏願患花柳者萬毋自悞也可

奉天省垣大西關上頭

英美大藥房主任侯鳳岡啓

◎請◎看

萬◎國◎儲◎蓄◎會

本會設在上海而天津漢口廣東奉天牛莊等處均有分會近因儲戶增加大小彩亦一律增加由十一月起嗣後一至五等標每月均出三號各儲戶除屆期領本分紅外每月均有得二千元獎洋之希望敝會備有詳章欲知底蘊者請示知地址姓字必立爲寄上更將前五彩之號數洋數列左

頭標三号每号二千元

二標三号每号一千元

三標三号每号三百元

四標三号每号二百元

五標三号每号百六十元

奉天營口　利記洋行內萬國儲蓄分會謹啓

早晚一杯優於百藥

體力氣力俱能增進

有七大醫學博士之賞讚與證明

美味與滋養之葡萄酒

赤玉ポートワイン

葡萄酒者能增血流通血脈肥胖体質旺盛元氣強壯身體其效力至大爲世推重爲長生不老之强壯酒歐美各國自昔盛行實用有法國醫學大家曾稱賛此酒効果最大推爲唯一無二之營養劑即此可見一班奚東洋於近今病弱之人亦盛行賞用其効果更爲一班人士所共認近來稱補之葡萄酒層見雜出欲飲用者幾至迷於選擇然雖均稱葡萄酒如選擇不善而飲不良之酒則所期之効果定難得矣

赤玉ポートワイン者滋養之豐富品質優良芳香豐潤諸優點已經醫學博士藥學博士及其他醫學大家之稱贊名實皆足爲模範之葡萄酒又應用十餘年之實驗及學理並依他品不能模倣之特別釀造法所製成之葡萄酒也故於健胃補血與病强壯等效果最爲顯著最爲的確且更保有天然之美味故於婦女小兒皆能適口爲普通家庭之飲料尤爲絕好之物品也

如前述於東西洋幾多之葡萄酒中似此特具芳味之優良滋養之超越無論何人皆能適口在東洋博唯一之推賞之赤玉ポートワイン者無論病者虛弱者強壯者均不可缺之强壯滋養料也其所以然詳之於後

赤玉ポートワイン者能治因神經衰弱希斯鐵利希勃空鐵利等症而發現之不眠嗜眠神經過敏等之神經症食物不進消化障害均能治之又能豫防動脈硬化症於其他諸種之虧血奏効尤大再如產前產後之衰弱回復身心之疲勞增添精力醫治疲勞定能著大効果然不僅限於病人用之即健康者飲之亦能活動元氣以保高壽是以爲人生必須常用最良之葡萄酒也

如下述之人請用赤玉ポートワイン葡萄酒

一、生來虛弱者　一、消化不良者

一、虧血者　一、顏色蒼白者

一、精力減退者　一、飲食不進者

一、身體瘦弱者　一、病後欲得滋養者

一、時常氣促者　一、精神鬱悶者

一、營養不良者　一、欲元氣活動者

一、體力減少者　一、欲保長壽者

必能見效

（有類似品賜顧者請注意赤玉牌）

大阪市東區住吉町

壽屋洋酒舖

代理販賣希望者即函知